漢文泰晤士報

本館開設法界四號路（即巴黎路轉角） 電話南局二一五三號 電報掛號零零七九

The Chinese Peking & Tientsin Times

第三千二百六十八號

一九二六年十二月十四日（星期二）

今日本報共出四大張

（零售每份大洋四分）

交通銀行股東公鑒

本行修訂股票規程定於民國十六年一月一日起實行業經檢同規程暨印鑑紙函請查照儘本年年內將印鑑填送本處存查在案如有因住址變更未曾收到此項規程及印鑑票者請向本處或各分支行索取迅將印鑑填送倘逾期未將印鑑填送因而發生糾葛或其他情弊本行概不負責再住址有變更者并請報明本行登記為荷

交通銀行總管理處啟

十五年十二月 日

中華書局出版

兩大叢書

新文化叢書

書名	著譯者	册數	價目
遺傳學	俞小朱	一册	三角
思[illegible]組[illegible]術	劉伯明	一册	七角
近代西洋哲學史大綱	繆鳳林	一册	三角半
西洋古代中世哲學史大綱	繆鳳林	一册	五角半
唯物史觀解說	李達	一册	四角
人的生活	李宗武 毛詠棠	一册	四角
赫克爾一元哲學	馬君武	二册	一元二角
人生之意義與價值	余家菊	一册	四角
現代心理學之趨勢	舒新城	一册	七角
社會主義初步	[illegible]闊	一册	三角
社會問題概觀	周佛海	二册	八角
社會問題總覽	李達	三册	一元二角
農業政策	馬君武	一册	八角
工業政策	馬君武	一册	一元
商業政策	馬君武	二册	各四角
交通政策	馬君武	一册	五角
收入及郵貧政策	馬君武	一册	八角
歐洲政治思想小史	高一涵	一册	五角
政治理想	劉衡如	一册	三角
現代世界經濟大勢	吳蔚人 耿濟之	一册	六角
遺產之廢除	潘公展	一册	八角
科學發達略史	張子高	一册	八角
達爾文物種原始	馬君武	四册	一元八角
女性論	馮飛	一册	四角
統計新論	金侶琴	一册	六角

少年中國學會叢書

書名	著譯者	册數	價目
正義進化與奮鬪	邰爽秋	一册	五角
吳偉士心理學	謝循初	二册	上卷七角
英國教育要覽	余家菊	一册	七角
應用教育社會學	陳啟天	一册	二角半
國家主義的教育	余家菊	一册	四角
國家主義論文集		三集	各五角
經濟學史要旨	李璜	一册	四角
法國文學史	李璜	一册	一元二角
小物件	李劼人	一册	一元二角
馬丹波娃利	李劼人	一册	一元二角
婦人書簡	李劼人	一册	七角
盲音樂家	張聞天	一册	五角
達哈士孔的狒狒	李劼人	一册	七角
同情	李劼人	一册	三角半
莎翁傑作集第一種 哈孟雷特	田漢	一册	五角
沙樂美	田漢	一册	六角
琪珴康陶	張聞天	一册	五角
南洋旅行漫記	梁紹文	一册	一元二角
咖啡店之一夜	田漢	一册	六角
日本現代劇選	田漢	一册	三角半
青春的夢	張聞天	一册	三角半
羅密歐與朱麗葉	田漢	一册	六角
古動物學	周太玄	一册	八角
人的研究	周太玄	一册	八角
德國人之婚姻問題	王光祈	一册	二角半
少年中國運動	王光祈	一册	五角

（丙275）

萬源湘繡天津發行所

總發行所長沙[illegible]牌樓

分發行所漢口後城馬路西首

湘省女子刺繡本所唯一求精

家庭陳設最雅 喜壽贈答時興

電報掛號一零六二 天津日租界旭街中市 電話總局二五六四（北洋）

上海三馬路畫錦里

天津仁記洋行廣告

本行在津開幕已五十餘年於茲矣專辦出進口各貨並代理著名英國火險公司法國郵船公司及鉛墻紮屋頂雨不漏各名廠一切交易總期公道誠實藉副惠顧諸君之雅意特此廣告

英中街仁記洋行謹白

馬聚源廣告

本號自做絨緞禮帽絨[illegible]六摺便帽貂皮水獺海龍各式皮帽以及絨呢便帽一概俱全精絨新料貨真價實如蒙惠顧不負諸君之雅意也

北京鮮魚口 分此 天津北馬路路北

本號謹啟

並鑲做 本號 狐皮虎皮牙眼

天津寶章照像館

經售旅行各種快鏡及照像材料兼修拍照各種機件價目從廉

天津日界旭街電話總局七一五

大炮台香烟

兒安氏補肺聖藥

停咳

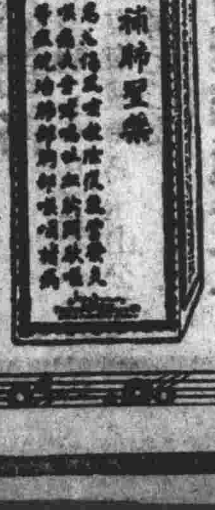

此藥善能止咳除痰潤肺祛寒而於傷風咳嗽更有效驗是凡患諸般咳嗽之大人小人治以此藥皆應驗如常此藥行以来治愈傷風咳嗽者鼻塞流涕者不可枚舉誠咳嗽之良藥也有患者盍購一瓶試之

METROPOLITAN LIBRARY 北京圖書館 PEKING CHINA

謙盛祥綢緞別莊

十月十五日起

冬季大減價三星期

天津日界旭街大馬路 電話總局六八六

物華樓金店

總店日租界旭街下天仙對過 電話五百廿九號

分店估衣街歸賈胡同 電話三三二八號

天津 天寶金店

日租界旭街大馬路 電話總局二九九一

金銀首飾成色管包
十足珠寶鑽石定價
格外克己珍貴禮品
裝璜雅種類全接待
惟誠花樣特出新奇

冷哪！

◎冰天雪地寒氣襲人……冷哪

◎身穿三件皮衣尤覺不暖……冷哪

閣下。。看看。。圖中這位人。。夠多樣的冷。。想個什麼法子呢。。！估衣街華竹號。。給他想個法。。特製成毛呢大衣千餘件。。尺寸齊備。。工精式美。。準保你穿上一件。。夠十分的熱度。

◎天津估衣街華竹號啓

華洋訴訟 大律師孫啓濂 專辦外國法院及中國法院訴訟或非訟事件 事務所 英界耀華里八十四號 電話南局二三五二號

購淋濁洗療液者留心假冒

淋濁一症用藥水汁射洗治在歐美通行已久所用者亦不外鈘錳鐵及頗羅泰哥爾之類耳其收效遲緩盡人皆知鄙人有鑒於此悉心研究歷有年所始發明此液確與市上各藥房所售及各醫院所用者迥乎不同尋常藥色紫紅黃黑不等獨此液色白無味且有洗澱一經搖動白如牛乳凡用此液者既不打針又不服藥且無痛苦而收效尤爲神速早爲世人所贊許茲將此液經過歷史略述於後幸垂鑒焉本醫生於民國九年在上海創立滬江醫院是年秋發明此液原名淋濁六零六注射液由上海德羅洋行經理曾登入新聞報通知各界有案可稽德羅經理三年期滿至十三年春因公北上呈請農商部註冊當時以六零六字樣與其他藥品相混被駁乃改今名淋濁洗療液以鄙人照像及 suy 套字爲商標呈奉農商部批准於十四年註冊列入第一類藥品給有第八一三四號執照並禁止他人假冒在案不意近有牟利之徒希圖仿造魚目混珠不獨貽害病家亦且有違法律謹先愼重聲明尙望惠顧者認明商標勿受人欺是爲至要掃梅氏大藥房因新屋尙未落成暫設籌備處於國民大飯店三十一號如蒙惠顧請駕臨該處爲荷

欲知詳細說明備載淋濁寶筏（函索即寄外埠函購起碼兩瓶寄費加一）

（價目）每瓶二元五角 洗療器每具五角

（分銷處）天津 北京 上池館大藥房

掃梅氏大藥房啓

大綸

綢緞呢絨花色美麗
斗蓬大氅式樣新奇
皮貨化粧色色俱齊
諸君惠顧格外克己

電話 樓上三七八七 樓下二九九零

北京美華利鐘表眼鏡號

大柵欄路南 電話南局三七八九

開市大賤賣

舊曆十一月初十日起定期三十天

囍 奠

法界綠牌電車道新旅館內 利豐綢緞公司 賤賣幛軸

本公司爲便利各界送禮起見特在滬杭蘇等處採辦各種綢緞幛料在門市部賤價發行如蒙惠賜顧無任歡迎

天津法租界國民大飯店路東

◎盛錫福時帽莊◎

本號因擴充營業起見現已做妥大宗水獺海龍貂花豹各種新樣皮帽並特別大減價 緞絨各種小帽各式毛呢便帽及新樣坤帽料高作法精美價廉 自做水獺皮大衿全狐狸皮圍脖兩開手串毛樣細毛皮襖多種定價格外從廉如蒙惠顧無任歡迎本號電話南局一六一八並設第一分銷處在法界天祥市場內

陽歷十二月第二十九期詩鐘求教

第一題 煤 冬至 分詠

第二題 兵 虎 五唱

第三題 怪力亂神 碎錦格

截止期 本月十五日 揭曉期 本月二十一日

售券紙處 本報營業部 東南城角馬玉山公司 每張銅元二枚

▲天津道勝銀行清理處通告三

茲奉

督辦中國境內道勝銀行清理處擬定辦法凡中國境內道勝各分行所發行之鈔票准有民國十六年一月三十一日以前照票價額兌現其未於指定期限內來行兌現即行作廢等因用特通告凡持有天津道勝銀行所發行之銀兩及銀元鈔票者請自即日起持向該行十足兌取現款幸勿逾指定期限自誤爲要特此通告

兌付鈔票時間 星期一至星期五每日上午十時至十二時下午二時至三時 星期六上午十時至十二時

▲天津道勝銀行清理處通告四

凡居住中國境內之天津道勝銀行債權人及存戶請自本處登報之日起（即十二月十日）於一個月內開具清單送交本處其居住中國境外者於三個月內將清單寄下爲要特此通告

民國十五年十二月十日 （北洋）

▲法商華信洋行啟事

本行經理各租界買賣房產地畝以及中外房地押借款代收房租等事條件從優倘蒙賜顧無任歡迎 法中街九十八號樓上電話南局一四零一號

▲律師金殿選移居法界仁和里十一號

電話仍舊（南局二二九一）

▲▲新蓋樓房出售
今有新蓋樓房二所坐落在法界三十二號路西頭內有汽爐電燈澡盆恭桶臉盆飯鑪等一概俱全如欲購者請至法界三十二號路一百三十一號協順公司面議可也

▲▲賤售馬頭地
現有特別二區俄領事旁馬頭地八十一畝分為十六段抃賣有欲承購者請到日租界旭街聚源棧六十三號百順公司接洽 電話總局四四九八(新)

本日有廣東音樂會演戲啓事在第四頁閱者注意

▲專電▼

▲濟南電 林(憲祖)令財政機關、年內預籌發兩月政費、俾職員得舒齊度歲、
▲張(宗昌)眞(十一)晨赴辛庄視察將校實施學校、晚返、
▲蘇紳彭(穀孫)電張(宗昌)、條陳治軍行政大綱、
▲眞(十一)晨總參謀長李(藻麟)赴浦口、第五軍長王(棟)來濟、
▲眞(十一)晚一一二旅長杜(錫鈞)赴泰安、
▲三旅長倪(占奎)率步兵一團赴徐州、(以上新魯社)

▲北京電 常州眞(十一日)失守 雙方未接戰

△周(鳳岐)態度灰色、有南傾之勢、
△黨軍大部入常山、正輸運大部入衢(州)、
△浙紳與蔣(介石)議和、正進行中、

▲安慶距城三十里之某地、已掘挖戰壕、

△陳(調元)態度灰色、派遣代表與蔣(介石)接洽、
△上海總工會、燕(十日)自動啟封辦公、

▲陳(調元)極力聯絡唐(生智)劉(佐龍)、準備樹新勢力

△張(毅)已實行下野所部歸黨軍改編三混成旅、一獨立團、
△奉軍砲兵第二、四兩團、奉令開保定、
△徐(壽椿)攻克魯山縣、樊(鍾秀)部退南陽、
△靳(雲鶚)駐鄭代表談、靳(雲鶚)準備反攻、

△奉軍出動以營為單位、營後為旅、旅後為軍法處、並准人民控告、不法軍官、

▲甘軍劉(郁芬)部大本營設靈寶、(以上本社專電)

△開封電 鎮嵩軍總司令劉(鎮華)、已委柴(雲陞)代理、並以廉(振武)幫辦軍務、柴廉已在陝州軍次、通電就職、
△濟南電 張(宗昌)擬三四日赴津、與奉張面商要公、
△漢口電 廣東政府、決定遷移武昌後、即在該處設政治執行委員會、惟總司令部、決仍設廣東、由李(濟臣)專任辦理、為指揮便利計、在漢設辦事處、
△外息、褚(玉璞)將鄭(庠)部解散後、鄭氏洮往豫境武安縣、盤踞鄉間、無所不為、並勾結樊(鍾秀)部、以圖自存、現吳(佩孚)已派軍隊往剿、
△上海電 丁(文江)遇險、鼻骨撞碎、須半月始能出醫院、

▲文(十二日)下午六時、滬寧路上行慢車、在丹陽新豐間、有匪圖刦、當場拘獲一匪、搭客無恙、

△南京電 江蘇全省淸鄉公署、及各區專局、遵令於十二月十日實行取消、未竟事宜、併歸省公署接收辦理、

△漢口電 國民政府財政部辦公處、設在軍警督察處舊址、鄂省財政局及禁烟局、均移至右隔壁、
△交通部亦擬設置武漢交通專輪、採仿照粵港辦法、用四大電船、往來運渡、
△北京電 昨日上午八時起、東北軍第十六旅、第四十五旅、亦在北苑演習、並試練迫擊砲戰術、午前京中聞砲聲隆隆、並聞該兩旅日內亦須向京漢路開拔、(以上本社電訊)
△北京電 鄭州連日始有重要會議、純吳派請決、請奉軍速入豫、
△外息、豫局勢極混沌、計分吳派、灰色派、反吳派、軍隊共二十餘萬、
▲外息、靳(雲鵬)確有電致靳(雲鶚)、使其來津、商要公、但靳(雲鶚)無來意、
△外息、馮(玉祥)電覆蔣(介石)、報告豫西軍事、並謂於六日已下令前方全軍、
▲晉閻代表田(應璜)、已抵津謁見奉張、報告陝西軍事、並請示夾擊國民軍辦法、
△蔡家花園昨(十二日)召開重要會議、表決任命六總司令、
△外息、奉張令劉(鎮華)招撫趙(倜)趙(傑)及舊直系之河南出身者、徐圖反攻、恢復陝西地盤、
△外息、奉張有急電召楊(宇霆)入關說、
▲盧(金山)辭職通電、已發表、
▲連日又盛傳梁(士詒)組閣、將實現、
▲盛傳褚督將於日內赴鄭謁吳協商要公、
▲京漢路保大一帶之直魯軍、已陸續調赴津浦路德州一帶集中、待令南下、
▲褚(玉璞)決定坐鎮直魯、辦理後方、南下說不確、
▲渤海艦隊九日試放高射炮、有日內開赴吳淞說、
▲田(維勤)態度曖昧、日前電某要人能助我餉彈者、即可馳驅效力、但決不聯南、
▲齊(燮元)願將彰德讓歸榮臻部塡防、
▲張(治公)確未通電、因軍餉缺乏、實需援助劉(鎮華)、

△袁(祖銘)已通電就黨軍左翼總指揮職、
△此次廬山會議內幕重要、議案皆係目前軍事政治問題、
▲內閣問題愈趨沈悶、顧(維鈞)意態消極、急盼有人接替、
▲南軍攻浙先鋒、逼近蘭溪、(以上新民社電訊)
▲張(治公)以繩池為一道防線、新安為第二道防線、洛陽為第三道防線、國民軍現攻到洛陽、形勢危急、
△陳(儀)周(鳳岐)求得孫(傳芳)盧(香亭)同意、宣布浙江中立奉軍於必要時、或向隴海路出兵、
△天津侯莫(德惠)張(宗昌)到津後、開重要會議、
▲張(作相)所部二十七師開抵渝關、
▲西北軍一部份、開抵乾頭府、
▲黨軍令柏(文蔚)為攻皖總司令、
▲古物陳列所、聘請復辟派羅(振玉)等十九人為委員、
▲張(宗昌)派樊(德光)充德縣兵工廠籌備處長、
▲大陸銀行請財部由魯鹽項下撥還欠款、被拒絕、(以上本社電訊)
△北京電 盛傳靈寶失守、鎮嵩軍損失甚大
▲靈寶連日戰事激烈、柴(雲陞)燕(十日)電吳(佩孚)乞援、
▲奉軍鄒(作華)部礮兵第二四兩團、明(十四)後日開往保定、
△褚(輔成)蔡(子民)等定十二午在滬開市民大會、因當局取締、改開代表大會、
▲馮(玉祥)已抵西安、
▲南京軍事會議、決定、水路由魯軍担任、進攻湖口、陸路由蚌埠經英山霍山、抄襲鄂東、湘軍趙(恆惕)葉(開鑫)南師由宿松攻黃梅、
▲于(右任)在潼關設援陝軍總司令部、
▲某方訊、魯軍集中徐州後、準備向碭山出動、
▲潘(復)昨日(十三)晚八時回京、內閣問題將有新發展、
▲張(敬堯)應魯張電召昨早由津赴濟南、有所活動、一說係代表吳(佩孚)接洽軍事、
▲吳(佩孚)令田(維勤)部南下攻鄂援陝、靳(雲鶚)部亦進、田靳以餉械缺乏為詞按兵不進、
▲盛傳西安一帶尚有戰事、係吳(新田)孔(繁錦)殘部因繳械發生衝突、
△某方面訊、周(鳳岐)受黨軍委為前敵總指揮、周部開衢州、似與黨軍有某種默契(以上益智社電訊)
▲北京電 吳(佩孚)佳(九日)電劉(鎮華)部、在援軍未到前、望堅守勿使敵人向前進展、此間(指鄭州)除加派步兵二旅炮兵一團赴援外、並擬調集大軍、尅日前進等語、
▲北京交易所今(十三)起暫行停止九六公債行市、
▲鄭訊、靳(雲鶚)派代表梅(德芳)赴鄭謁吳報告布防已完竣、請吳即下總攻擊令、可直入武漢、並請轉催田(維勤)率部攻武勝關、
▲直魯軍聯軍總司令部已成立、倪文翰為軍務長、文(龢)為政務長、程家元為政務副長、
▲魯張(宗昌)保戰績卓著將領張(積善)等數十人為將軍、(以上公言社電訊)

●浙皖將為贛閩續

浙皖戰事、現在已緊急萬分、衢州周鳳岐改變灰色、常山遂告不守、安慶陳調元、又感於不能應付之苦、浙皖局勢至此、大為可慮、使非有急遽充分之援應、恐又將捲入南軍勢力範圍矣、茲據電訊、分誌各項消息如次、

△常州失守浙境告緊 某使館上海十二日無線電、周鳳岐因南軍潛勢力之活動不已、已有積極南傾之趨勢、黨軍進迫、周則退讓、迄十一日、常山遂告不守、據常山當地來電、黨軍十日晚有一營開抵常山附近、當晚即布置陣線、常山城內尙駐有浙軍之一團、突聞警信、即欲出任防務、旋奉某處命令、令其退出常山、集會衢州、該團即於當晚開拔、十一日晨、黨軍已開抵城下、浙軍陸續出城、彼此不相犯、一槍未發、常山即告失守、甚為滑稽云、又據某方上海十二日電、據杭州電、此間頻傳常山警信、致浙江全境吃緊、刻下黨軍已輸送其大部入衢州、周軍如有抵抗、則將發生大戰也云云、

△浙紳與蔣接洽和議 據某方上海十二日無線電、杭垣浙紳、因衢(州)常(山)告緊、黨軍大部陸續猛進、深恐雙方發生衝突、致戰禍重演、已積極由當地紳耆會合和平會代表、向粵蔣(介石)疏通、罷戰言和、以免戰禍、惟粵蔣究竟意見如何、尙不可知、惟浙人之運動確甚進步云、又據上海十二日電、某外報載、蔣介石對浙之希望、現在似非和平不能阻止其用兵、蓋除非浙江軍隊、實行黨軍之編制、與行政之採取廣東制度為綠屬廣東政府之表示、不克功效、各代表雖呼籲和平、恐反與虎謀皮、而給與黨軍以用兵、佈防以時間、目下浙軍之最足為孫傳芳勢力之變化、莫如周鳳岐之態度、當孫傳芳令陳儀解除周之實力、陳不能取毅然之手段、而任其開入衢州、不啻為虎添翼、目下孫傳芳因浙軍陳儀等、均含有門羅主義、深恐陳儀亦靠不住、故對於盡浙江為緩衝、與浙紳向蔣介石接洽和議、均有默爾而允之意、實亦不得已之苦衷也、

△安慶風雲格外緊急 某使館九江十二日無線電、黨軍進攻安慶之西路、李宗仁部、連日續進不已、安慶城防突形吃緊、湘軍葉開鑫部、均己開到安慶協防、離城三十里之某地、已掘挖戰壕、準備防禦工作、現在居安慶最前線之軍隊、皖軍與湘軍參半、黨軍時有飛機赴安慶一帶窺探云、又據安慶十二日電、日來因皖邊戰事緊急、安慶城內謠言突生、當局已為積極之戒備、於十日重頒戒嚴令、搜索嚴厲、居民凡稍有行跡可疑之點、即帶往警察看管、城內恐懼異常、多遷避云云、

△陳氏態度再傳灰色 某外人方面九江十二日無線電、陳調元灰色態度、久有所傳、迄近日突又盛傳、至此事盛傳之來源、係因陳調元近又派遣代表某氏赴潯、與蔣介石接洽和議、陳個人表示中立、不參與戰事、請蔣勿過逼、塗炭人民、蔣對於此事、己在考慮中、又據安慶十一日電、皖陳因北援不至、而皖省內部將領意見、又極不一致、已連電孫傳芳、請速處置一切、又皖陳近對於唐生智劉佐龍等、聯絡甚力、希圖樹一獨立異幟云、

●美總統之對華意見

華盛頓特電云、顧理治總統會以其意見書送交議會、力言中國若有代表全國之政府成立、則會議可以早開、而一面又深致其惋惜中國不能得此政府之意、顧理治論及中國關稅會議云、吾人為實行華府會議中之關於中國事項、且對於中國改訂關稅穩當之提案、加以考慮、力求與各國一致、然本年四月上旬、中國政府因內亂而倒、遂至續開會議、陷於不可能、終至各國代表、發出宣言、希望中國代表者能與外國代表立於再開會議之地位、則立即可以續開云云、無如中國兩派之間、戰亂不斷、欲使此等商議、得滿足解決、實為不可能之事、不勝遺憾、當此難局、吾人所當注意者、即取極嚴正之中立態度也、意見書中之某部分、又述及亞美利加合衆國平和且富裕之狀態、畧謂平時費於國防、每年六億八千萬美金、然吾人不論現在及將來、非以軍隊威脅世界之酷愛和平者、實以軍隊為維持和平之共同保障也、顧理治氏又希望日內瓦會議、能收實際效果、又對於縮減海軍軍備會議、表示滿足之意、並附言曰、余當以適當之時期、以一千九百二十一年華府會議中提議之縮減軍備問題、進於實行之中也云云

●日人協議對付滿蒙之方針

東京電云、日本政府對滿蒙政策、曾於本月九日、在外務大臣公署、集合幣原外相、宇垣陸相、鈴木參謀總長、兒玉關東長官、吉田奉天總領事等、開一會議、其大體方針、分對內對外二項、對內主要事項、保護滿蒙四頭政治之調和、及統一滿蒙各種金融機關、對外事項、係包含奉軍對策、商租權問題、滿蒙鐵路問題等、

※※※※※

●日人攫取漢冶萍之奇謀

▲擴充顧問制度…攫取經營實權

據日本方面消息云、漢冶萍煤鐵公司總經理盛恩頤、因整理漢冶萍事務、東渡與日本政府交涉後、行將歸國、該公司會提出條件兩種、(一)八幡製鐵所增加納入原礦及買入銑鐵之價格、(二)對於該公司運轉資金之疏通、我(日本)政府對之提出諸條件中、其根本問題、在於改良該公司之經營組織一項而已、該公司從日本大藏省預金部、已貸借四千萬元、由該公司每年以原礦及銑鐵供給八幡製鐵所、作為利息、現因該地遭遇戰事、不得已停止作業、本年以來、原礦及銑鐵、幾已斷絕供給、在日本政府、為收取借欵利息、及取得製鐵原料起見、此後必須使該公司照約交付原礦及銑鐵、又當通融相當額之資本、為新運轉資本、更不可不確實以上之保證、故提出種種對案、與該公司磋商、其具體的方策、不外使我八幡製鐵所、參與該公司、於經營組織上、加以根本刷新耳、業以此意通告盛氏、將待盛氏決定諾否、而携我(日本)政府之提案歸國也、但該公司改良經營組織一事、日本政府內、早有中日合辦之議論、然此時出資、不僅有惹招他列強誤解之慮、並徵諸中國現狀、實行亦有困難、故提案中、根本方針、用中日合辦之形式、使日本人居經營之要衝、實際可與委任八幡製鐵所經營、得同樣之結果、向來該公司有日本會計及技術顧問二人、其實徒擁虛名、絕不受何諮問、此次日本政府之提案、即擴充從前之顧問制度、事實上、即八幡製鐵所參與該公司之經營也、若漢冶萍公司容納此項提議時、則我國以後可確保原礦及銑鐵之供給、該公司亦可借得新運轉資本、兩方面均得有利之結果矣、

●咄咄慘無人道之那威人 (小圃)

△假辦學之名‥行吸精之實

駐寗特約通信云、自我國五口通商之役、西人始在條約上獲得通商之權利、天津條約則獲得在內地傳教之權利、遂一舉而引出一切不平等之條約、成為中國之奇恥、而寗垣近日破獲一事、為世界之最殘酷而最慘無人道之暴動、寗垣豐潤門內設有景山基督學校一所、學子百餘人、主持校務者為一那威之人士、名艾香德氏、假以興學傳教為主宰、藉此而實施其慘無人道之行動、校內暗設一密室、日必使一生入其密室、令脫衣褲、觸其生殖器管、洩出精液、以口吸之、充彼補劑、凡在內之學生、莫不被其侮辱、現該校學生已宣告脫離校舍、發出宣言至寗學生聯合會、將其事實盡行洩露、學生會已派員至該校調查、亦發出宣言通告國人及官廳交涉署、提出交涉、願為後盾、並標出要求之條目數欵、錄之於後、

逕啟者、敝會昨接本城豐潤門內景山基督教會學校離校學生宣言一則、中云、我們便不得不宣佈出來、求我親愛的同胞援助了、我們既進入景風山以後、艾氏便設法命我們其中一人入其寢室、令脫衣褲、觸我們的生殖器、洩出精液用口吸了、每天個個都受了這種侮辱、並且裏面的用人教員都知道此事、不過不敢舉發罷了、親愛的同胞呀、求你帮助我們出來的小學生雪恥、帮助在裏面的小學生除害、敝會聆悉之餘、實深痛憤、當即遣派敝會會員袁周王成黃五君前往調查、其報告云、入校門後逕至其教室、適有學生二人在室內繪畫、略談校情後、一學生他去、室中祇有一生名景榮、年十九歲、安徽人、父母均亡、流落江蘇、身體瘦弱、目光無神、初含有似欲有言而未敢便言之態、此乃長時期受極大之壓迫、反動力大、而未敢遽動也、繼言外人曾一度侮辱我國旗、後言語漸逼緊、景榮謂、如有言可待至禮堂再說、至禮堂、以直言詢之 答曰、艾香德、那威人、年四十九歲、身體肥胖、常將學生年齡略小者、喚至經室、命學生將褲退下、艾氏就其生殖器以口吸之、或以手觸之洩取精液、我們略有去處的、便走去、我無處可走、故還在此、艾氏去春回國、至秋又來我國、近來不常做這事、他的精神、也不如前好了、傳單上話、都是實的、請你們不要對別人說、我告訴你們的、繼又說如有信把我可寫兩張、一為要話、一為面子話、防外人要看、據報告所述、則艾氏之野蠻行為無所疑義、查中國與那威一八四七年之條約、並無內地傳教權之規定、是艾氏在寗傳教、顯已與條約不符、今復辱我國旗、棄絕人道、收羅我窮獨無告之小同胞、豢養之如牲畜、取其精液、充彼補劑、稍有國家種族人道觀念者、聞之能不潸然淚下乎、然此所謂發現者、不過傳教外人在華罪惡之一端、遍中華領土、同胞受此類似之侮辱者、尙不知凡幾、一想及即痛心、敝會素以作愛國運動為職志、對此慘無人道之人、誓必翦除、進而根本剷鋤其在華之傳教權、謹標左列數條與國人共勉之、一、函請警廳速捕艾、由交涉署引渡按律嚴辦、二、援助未離校學生、三、懲辦在該校任教職之洋奴、四、取消彼等在華傳教之特權、五、廢除一切不平等條約、素仰貴校愛國為懷、倘請一致合作以爭國格、而維人道云云、(十日)

●吳軍將領願與安國軍提携

▲無靳雲鶚魏益三寇英傑三人之名

東報云、吳佩孚部下王為蔚等、聞奉張就安國總司令後、特發電祝賀、大意謂討赤宗旨、與吳氏相同、我等願馳驅報效、惟命是從云云、其署名之人、係第一軍總司令王為蔚、第三軍總司令閻治堂、第六路總司令王維城、第七軍總司令田維勤、第四師長陳德麟、第十五師長馬吉第、第十七師長紀元林、第廿一師長段國瑞、第二十二師長張萬信、第二十七師長秦德純等、而外傳與南軍通聲氣之靳雲鶚魏益三二人、並未列名、亦無寇英傑之名、似屬不可思議、想此數人、在安國軍之初、即已加入故也、

▲今晨消息▼

▲黨軍攻浙、志在上海、
▲陳(儀)拒絕閩軍入境、孫傳芳令改由海道運軍、
▲蔣(介石)在鄂招集會議、決定對時局方針、
▲龍州刧殺法僑匪徒、擊斃二十餘名、生擒二十一名、
▲比約提出海牙後、法庭已通知我國、各使主張不答辯、
▲外部尙未決定辦法、
▲農商部窮窘萬狀以實公報度日、

●楊森部下又倒戈

宜昌十一日電、楊森前派代表何金鰲赴漢、與南軍接洽、孰知何到漢後、與南軍勾結、約內外夾攻楊軍、故何回沙市後、不向楊復命、即通告就南軍第一軍長職、派隊攻擊楊部、因之楊令駐在沙市之部下、開往長江南岸警備、至盧金山聞已得唐生智之諒解、不過唐表面上仍謂以武力解決、盧氏日內赴重慶云、

●可注意之外交團會議

▲用個人名義致賀張總司令…再用使團名義表示希望

安國軍張總司令就職後、外顧曾派員赴外交團面見各公使報告一切、刺探外交團方面確訊云、近日外交團各公使因所派南下調查黨軍情形之專員、昨前均有報告到京、對於南方黨軍一切舉措、其說不一、因是外交團方面、刻下頗希望張總司令趕緊奠定南方戰亂、以維繫中國目下之危局、昨日由駐京荷蘭使館舉行重要會議、開會後、除對於南方黨軍一致提出反對意見外、同時提出對於張總司令就職安國軍總司令一事、一致表示贊助、當即通過、決定由各公使用個人名義、致電張總司令道賀、並一面再用外交團名義、表示對於張總司令希望其早日奠定南方時局、以鞏固中國國基、此項電報、大約三二日即可擬到天津云、

●黨軍治下之福建現況

▲四巨頭感情不圓滿…張毅結果一走了事

福州十二日電、黨軍尙未入城、何應欽實力有限、似不能控制全局、乃許閩人自治、目下何應欽張毅李生春陳季良四頭閩之感情、仍不圓滿、李生春與海軍方面、亦有齟齬、預料張毅將下野、張之部下、有歸黨軍改編之趨勢、但據另訊、張毅經各方面之疏通、雙方已經妥協、張氏財產家眷、一律發還、所部已經南軍改編就緒、計編三旅、一獨立團、張已通電下野、不日即可偕眷赴滬

▲尙有緊要新聞登載後頁閱者注意

●于國瀚之重要譚話

電通社天津十三日電、奉軍參議于國瀚、本日向往訪之電通記者、談話如下、記者問、張作霖之入京期、及其留京時日何如、于答、決於極近期內入京、但留京數日後、立卽旋津、並擬相機返奉、問、張之入京與內閣問題之關係何如、答、在內閣問題未解決前、無意入京、因有種種不便故也、故其入京期、當在內閣成立之後、問、內閣問題、究將如何解決、答、最初靳雲鵬組閣之呼聲甚高、現則業已寂然無聞、梁士詒則持極愼重之態度、一方顧維鈞亦未完全絕望、要之、總理人選尙未決定、刻正在極力進行中、度不久卽可正式成立、問、當此修約交涉及其他國際重要問題、層出迭起之時、內閣問題延不解決之理由安在、答、奉方以前對中央政局、純取放任態度、直至今日始克完全掌握政權、故其關因對運用政機、缺乏經驗、致難迅速決定、然張作霖、固極盼其及早成立、且現已接洽略有端緒、度不久卽可圓滿解決、問、安國軍總司令部、是否將移設北京、答、總司令部仍置天津、因在用兵及交通上、終以在津較爲便利、故決無遷設北京之意、問北京方面之警備、則由張學良所部之第三四方面司令直當其衝、問出兵河南及其集中地點何如、答、自八日來、卽已開始出動、其集中地點爲保定至石家莊一帶、並未開進河南、問、對豫出兵問題、與吳佩孚間、已成立諒解否、答、吳現尙未請援、自無與奉軍協商出兵河南之事、據吳自稱、尙決自當討赤之任、問、對陝西方面國民軍之防備如何、答、吳佩孚對此自稱當率所部抵禦、並不希望奉軍赴援、問、外傳將與南軍妥協之說、其眞相何如、答、決無此事、且南軍尙未派代表來津、奉方亦未派代表赴南、蓋南方運動、已歸失敗、

●河南形勢與奉軍南下

據外報北京電云、河南軍隊、現約二十萬、分爲三系、卽吳佩孚系、反吳系、灰色軍隊是也、於此混沌形勢之中、奉軍自北方、國民軍自西方、各各謀其發展、觀測大體形勢、奉軍殆當進至鄭州、國民軍殆當在洛陽西方決一大戰、據其後所聞、奉軍由京漢路移動之軍隊、大略如下、第一路、以騎兵第七旅與步兵第十七軍（十六旅五旅三十六旅）爲主力軍、總指揮爲榮臻、預定本月二十左右、集中磁州、向鄭州進行、第二路、以第十軍爲主力、（十二旅二旅四十五旅）總指揮爲于珍、此項軍隊、繼第一路南下、約本月中旬、集中邯鄲、出動於大河南北、又有預備隊二起、（一）第十一軍、（四十三旅四十六旅）總指揮爲趙恩臻、俟第一二路抵集中地後、同時集中石家莊、（二）第十五軍、（共二旅）總指揮爲汲金純、與十一軍同時行動、預定駐紮保定、此外鄭作華之礮兵旅、奉天之飛機隊、亦早已出動、要之潼關業已失守、河南內部軍隊系統複雜、有動搖之狀、在奉軍能早至鄭州一日、卽形勢趨於有利、故不問吳佩孚意嚮如何、毅然決然急向鄭州進發也、

●風起雲湧之浙江潮

黨軍攻浙之議、醞釀非僅朝夕、然以閩事遲不進展、遂遷延至今、周蔭人率師退守閩北、黨軍之在東南勢力、漸次伸張、是以鄭謨揚子江計畫、復謀積極進行、至黨軍攻浙、意在剷除孫系勢力扼據江南、並於七日電令攻浙軍、全部前進、已與浙軍在浙西接觸、進抵常山之魯滌平軍、突向衢屬猛追、業與周鳳岐軍接觸、但雙方並未衝突、玉山方面黨軍朱培德、亦紛向衢州西部進迫、戰事爆發、卽在旦夕、調查黨軍在浙邊軍隊、實有二萬餘、賴世璜譚道源、積圖由閩北入浙、漢口方面陳銘樞部一師、亦實由皖南向衢州前進、浙西形勢、頗現風起雲湧之象云、又據某方面消息云、陳儀因浙邊告警、於八日晚召集軍事會議、擬分路抵禦黨軍、決以周鳳岐守衢州、宋梅村守金華、陳儀親率所部、在建德杭州間指揮援應、後方盧香亭佈置、會議決定後、周鳳岐於九日前往衢州佈置一切、周部業與黨軍一部接觸、大戰卽將爆發、陳儀因浙邊緊急、於九日電孫傳芳報告浙西情況、原電如下、

急、南京孫聯帥鈞鑒、密、前電諒達、計荷鈞覽、庚晚赤軍大部、復來進窺衢常、以致浙西各地、突呈緊張之象、職於卽晚、特邀恭先（周鳳岐）等、籌礎抵禦計畫、決定以全力佈置於浙西、另以三師及四十六旅、嚴防衢屬、佳晨恭先卽往衢州視防、金華方面、已責成宋旅負担防務、浙西各地、刻已佈置周密、請釋廑注、特此電呈、職陳儀叩佳印、

●吳佩孚尙稱負陝豫全責

奉方曾於北洋派人內、推舉吳佩孚加入安國軍、但吳氏雖贊成安國軍、而自已不肯加入、且在鄭州屢開軍事會議、決定反攻、仍不見何進展、故奉派某要人曾致電吳氏、請奉軍集中直隸南境、隨時皆可赴援、潼關方面、西北軍兵力不弱、請由奉軍當之云云、吳佩孚覆稱、陝豫兩省、本人可負全責、若至必要之時、當求奉軍援助耳、●夫吳軍在河南之現狀、人所共知、早有捲旗息鼓之勢、尙作如是云云者、其倔強之態、吳氏之本來面目也、

●尙在掙扎之顧代閣

內閣停頓、將近兩旬、顧維鈞因津方公示仍維持現狀、故意態又稍轉圜、上星期四閣議未能開成、並非各閣員眞個無精打彩、實則倒閣聲浪、達於九城內外、此番梁弔關冕鈞父喪入京、而潘請其在京稍留、則蛛絲馬跡、當有可尋繹之處、惟梁之登台時期、至早當在陽歷新正方可實現、大約在此殘年期內、仍由顧維持下去、顧因交次勞之常辭職、交長張志潭不在京、郵務無人負責、乃電津請張入京、張遂發表首席參事陸夢熊代理交次、同時顧亦擬以海次劉永謙代理海軍部務、准杜錫珪請長假、俾閣議人數可以湊成、前此潘復赴津、其首要任務、卽係籌款、而其夾帶事項、則與內閣實有極重大關係、毛家灣潘宅昨（十三）午接津中電話、潘定下午四時返京、於是鐵獅子胡同顧宅、定於晚召開特別閣議、以謀對待矣、

●法約再要求展期

中法修約、現正進行、玆據外交界消息云、中法越南邊界通商減稅條約展期三個月、又屆期滿、政府前曾正式向法使聲明、不再續展、現聞駐京法使館朱參事偉德、又復致函外部、請求展期、略謂關於中法越南通商章程修改事、在新約未成立以前、邊界通商減稅、仍盼再行續展三個月云、

●安國軍方面之消息彙聞

▲張韓担任肅清西北　連日外傳張韓軍團長、已入京之說、並非事實、玆據確訊張韓軍團長於寒日（十四）由津入京、其任務當爲布置肅清西北軍殘部之軍事云、

▲楊宇霆將來津就職　安國軍總司令部各重要職員發表後、均已於前日就職、惟總參謀長楊宇霆、因留守奉垣、尙未到津、玆據確訊、張總司令因倚楊運籌之事甚殷、經發電召集速來、楊接電後、遂定日內啟程來津、昨已有電到津報告起程日期矣、

▲奉張又約學生談話　日前張總司令、召集各校學生代表、到總司令部訓話後、學生方面、頗爲感動、張總司令今以各校前一日、尙未到齊、於昨（十三）日下午二時、再行召集多數學生到蔡家花園總司令部、親自訓話、大意對於學生之愛國熱忱、加以懇勉、惟求學一層、尤關重要、希望努力學問、勿犧牲寶貴光陰、則將來學業成就、報國之効力更大云云、各生皆大爲動容、至四時許始退出、

▲京綏線上軍事狀況　外訊、高維嶽萬福麟等所部奉軍、開到包頭後、西北國民軍、卽由五原向寧夏退却、毫無抵抗、而佔領五原、現因陝西變化、奉軍陸續由京綏路增兵、較諸平常更多、而大同方面、亦開到奉軍不少、正向西北方面出動中、

▲褚前張後計畫已定　張宗昌決計援助蘇豫、所有進行各節、自與褚玉璞會商後、大體已定、近褚已返津、報告其議決之程序、爲褚任前敵、張任後方、已得奉張贊成、據聞褚俟張宗昌來津後、褚卽赴徐州指揮一切云、

▲奉天軍充實之訓令　奉張以原有軍隊、係採用三三制度、現對南用兵、恐有軍備不足之慮、特於前日訓令各軍、發用四四制度、並裁汰老弱、添以精銳、以厚兵力云、

▲繼續發表安國軍司令　安國軍發表正副司令各節、已誌本報、玆聞該總司令昨又發表大批司令、分誌如下、（一）陝甘前敵總司令田維勤、（二）後方總司令劉鎭華、（三）陝北前敵司令商震（四）後備隊總司令張培梅、（五）專任京漢路討赤總司令張學良云、

▲奉張入京問題有待　外訊奉張入京與否、當以吳孫同意與否而表決之、彼孫固已投降奉天、毫無問題之可言、而吳佩孚之爲人與夫其部下之態度、比較孫方、頗爲困難、據聞吳氏在鄭會議時、各將領極不一致、因此項消息、傳到奉張耳鼓後、對入京一層、稍有疑慮云、

盧香亭叩歌印、

●安國軍賀電之一束（續）

▲天津張總司令雨帥勛鑒、頃讀東電、欣諗我帥俯順輿情、出膺艱鉅、本救國之初志、張撻伐之聲威、大義望伸、袍澤咸奮、指麾落定、暴亂斯除、俊彥等、忝列戎祈、同深歡忭、緊中流之楫、誓挽狂瀾、浴日月之光、期銷兵氣、專肅電賀、惟希亮察、馨帥已於支日就副司令職、並聞、鄭俊彥、

▲▲鄭乘梓子

歷任仕途、逍遙津京、精通命學、博有微名、玆爲酬謝知己、潤格特廉、委批八字、請照下列潤資郵寄本報、第三十九號信箱、越日卽班回件、空函恕不答復、此啟、

詳批一元　細批五元　草批四角　斷易兩角　本埠附郵票一分外埠四分

鹽谷醫院

專治

●外科　瘰癧　脫腸　痔漏　癰疔　關節炎　脫肛　助膜炎　神經病　腹膜炎　內外痔瘡　盲腸炎　內外

●花柳病科　梅毒　下疳　淋病　橫痃　睪丸炎　血尿　膀胱炎　尿閉　尿道炎

●皮膚病科　麻疹　禿頭　濕疹　丹毒　痒疹　贅疣　癬疹　壞疽　苔癬　粉刺

本院特設潔靜養病室以備患者隨時入院養病有中外看護婦細心伺候並聘有中日語熟練翻譯諸般設備週到門診隨時

出診隨請隨到

院址天津日界（張園後）須花街明石街轉角電話總局四四零零

院長鹽谷信治啓

▲新建高大樓房招租

英界騎子河外三十三號路永和里在新建四層樓房多所每所大小房間十七八間或二十餘間有平台小樓晒台房間寬闊空氣充足光線明亮自來水電燈電鈴車房暖氣管澡盆恭桶便人廁所爐竈洗澡伙盆擀水池等一概俱全均爲最新式樓租價極廉有欲租者請向永和里十五號接洽或電話南局八六二一可也　永和公司啟

康健長生秘訣

請看圖中老者、彼非康健快樂乎、年逾九旬、面露健容、能飽享人生樂趣、（此服第威德補腎丸之結果也）

君不欲康健壯旺如此乎、君不欲長生無病乎、如君服用全球著名第一補腎藥品第威德補腎丸則毋須憂慮、因此丸能使老者腎部健旺、腎健則自能長生康健、

試服樣盒、函索卽寄、請將下列贈券剪下、填明姓名住址、附郵票十分、寄至本公司、試服樣盒、原班奉上、

第威德製藥公司　上海郵政信箱九四五號

▲▲旅北廣東音樂會十一週紀念演劇啓事

啓者本會定章向於每屆週年紀念例須演劇一宵以酧諸君贊助盛意嗣因今年會館戲台已爲軍隊駐紮迄未舉行茲已假定日界大羅天戲台補行准於夏歷十一月初九晚演（俠丐奇緣）所有戲台座位整潔電燈明亮火爐周密不妨寒冷之虞一切佈置妥備用特登報週知務請惠臨爲荷

此廣告地位承先施公司化粧部讓與本會刊登五天本會同人實深感謝

開獎

本公司五十支白金龍香煙第一期獎劵定於十一月十六日抽彩經登報披露在案現經於該日召集京津各地同行並請中華全國商會聯合會代表及直隸商會聯合會副會長到場公同監查將各彩分別抽齊玆將第一至第五獎中獎號碼先行登報藉供快覽其六獎以下爲數太多不能盡錄、另印對號單備得獎　諸公查對矣號碼列左

▲頭獎　二二五四六

▲二獎　二零二六八

▲三獎　一九八五五

▲四獎　零五九九六　二二八五

▲五獎　零二五三二　一三六五六

頭獎劉馨堂君中得獎品於本年十一月二十七日兌訖

京津南洋兄弟煙草公司啓

天津馬玉山糖果餅乾公司廣告

總行復業新貨到齊如蒙參觀極備歡迎總經理處天津東南城角

電話總局二六九二

印度綢緞莊

本號爲優待主顧聖誕節所用禮物起見特由本國運到大批綢緞並夾裏綢等花樣特別無奇不備並由法國運到各式化粧寶盒價值從廉望各界士女速臨選購是盼

力古洋行謹啟

(營業時間)上午八鐘至下午七點星期休息 開設英中街 電話南局一八六九號

英商永明人壽保險公司廣告

住英界中街一八七號門牌電話南局一三一〇號

啟者本公司發行之壽險單向以滿期時分派花紅或每五年分派一次現今發行之單改爲每一週年卽分派一次而且所分之數遞年增加殊於保戶一方面有莫大之利益諸君有意壽險而未悉詳章者請惠臨敝某當面接洽可也

經理華隆洋行啟

工商銀行天津分行廣告

本行於民國六年成立 註册資本五百萬元 已收資本一百五十萬元 總行香港 分行上海 漢口 天津 廣州 代理國內外各大商埠 營業銀行一切事務 滬漢港粵匯兌尤爲便利廣東內地如香山四邑北鄉均能通匯款無論多少均可設法派人送到

電話南局二六一零 (北)(洋)

行址法租界海大道四四號

經理張納川 副經理陳之達 謹啟

中華滙業銀行

資本金一千萬元 公積及滚存金三百一十萬餘元 呈奉財政部 農商部 立案 批准專營國內外滙兌並辦理存款放款押滙以及銀行一切業務並有發行鈔票權之總行設在北京 分行設在上海北京天津其他地方

國內 漢口 濟南 青島 九江 福州 廈門 哈爾濱 汕頭 廣州 香港 長春 奉天 大連 安東 營口

國外 東京 橫濱 大阪 神戶 京都 長崎 名古屋 下關 朝鮮 函館 小呂宋 臺北 京城 門司 紐約 舊金山 新加坡 倫敦

均可通滙特此廣告

天津行址 英租界大沽路 電話南局二六一一 二四八四 電報掛號 華文 零五六五 英文 KWAEEX, TIENTSIN.

明華銀行廣告

▲領用儲蓄盒章程 (一)儲蓄盒爲存戶零存便利起見凡向本行儲蓄者均有享受領用之利益 (二)儲戶領用儲蓄盒者必須存洋貳圓爲保證金未還盒前不得支取保證金但利息照常付給 (三)儲蓄盒鑰匙由本行保存盒內所存之錢洋存戶可隨時携帶存摺及儲蓄盒到本行當面開盒核數入册生息該儲蓄盒仍交儲戶帶回以便續儲 (四)儲戶如欲取同存款須將儲蓄盒及存摺交到本行結賬儲蓄盒如有損壞除將原戶儲盒繳還本行十五角如將儲蓄盒遺失應由存戶繳洋貳圓賠償該盒之代價應繳盒現費大洋五角但原領之盒或欲另換新盒者亦應繳修理費大洋五角

地址 法租界四號路 儲蓄部電話南局七百五十號 營業部電話南局一三零六號 電報掛號 二四九四

天津中國實業銀行廣告

資本 金額二千萬元收足股本三百十萬另七千四百元 公積金 伍十三萬七千三百六十五元六角七分

總行 天津英租界領事道

分行 北京 天津 濟南 漢口 揚州 唐山 南京 蘇州 鎮江 杭州 寧波 安慶 九江 烟台 福州 香港 廣州 奉天 上海

通匯地點 蕪湖 南昌 哈爾濱 營口 吉林 長春 張家口 開封

業務 辦理存款放款匯兌以及商業銀行一切業務

儲蓄 辦署各種款儲利息特別優厚並於美國名廠定製精美儲蓄盒以供儲戶領用

保管箱 裝設德國名廠所製純鋼保管箱專供租貸貴重物品備置完備租價從廉

鈔票 在政府特准發行準備十足在營業時間內隨時兌現

貨棧 自建堅固堆棧以備客商堆存貨物並可將棧單在本行押借款項租利息格外克已

電話 南局四九五 四九六 四九七 四九八 一九七九 二零九零 天津分行南局

香港國民商業儲蓄銀行津行

營業種類

定期存款 來往存款 儲蓄零款 特別附款 代理收款 抵押放款 各埠匯款 兌換現款

本行資本伍百萬元總行在香港設立上海廣州漢口香山九龍灣仔均有分行交收敏捷利息克已

天津分行在法界廿六號路 電話南局一七三七 一四六四

香港 澳門 廣州 香山 等處匯兌尤爲敏捷相宜

▲▲永康廣東臘味莊各種臘味上市廣告

本莊總經理天下最廉價小孩之保險品廣東崔永康堂肥兒培元消積散此散自流行北方以來治好小孩不可勝計如肌肉羸瘦肚大筋青飲食不思嗜食無饜疳癪初起及已成等症無不神效卓著小孩尋常無病半月一服可保肥兒健體百病難侵永無疳癪之患每服一毛每打一元惟北方向無分銷處設立今爲利便顧客起見另設分銷批發處於天津由本莊總經理暨選辦廣東馳名丸散膏丹各種罐頭食品本主人研究臘味有年自製最合衛生送禮廣東奇味香腸板鴨各式臘味承接金猪燒烤鹵味與衆不同特備精細蠔子配製奇味七星伴月每棹定價元近者皆可送到誠家常臨時款客之妙品也如蒙惠顧無任歡迎

設天津法界三號路中國旅館斜對過街首第一間

金城銀行

辦理銀行一切業務兼收各種儲蓄存款

總分行 天津 北京 上海 漢口

辦事處 南京 下關 哈爾濱 鄭州

通匯地點 國內外各都會商埠均有代理機關

股本 總額一千萬元 收足六百五十萬元 公共積計五十一萬五百元

聚興誠銀行廣告

本行專營商業銀行一切業務辦事手續力求敏捷如蒙惠顧無不竭誠辦理茲將各分支行及匯兌所地址開列於后

總管理處 漢口歆生路

分行 宜昌大南門外二馬路 成都華興街 上海英界九江路 萬縣富鋪巷 漢口歆生路 重慶新豐街

支行 北京煤市街

匯兌所 老河口後街 沙市青石街 湖南常德 四川江津 涪陵順城街 灌縣正中街 開縣 奉節

天津分行 經理龔農瞻 副理成訪莘

住址 法界中街五十五號

電話 經理室南局五百二十四號 營業室南局三百一十三號

電報掛號 中文二四三五 洋文YANGBROSBK

上海商業儲蓄銀行廣告

總行 上海

分行 蘇州 無錫 常州 鎮江 南京 南通州 漢口 長沙 杭州 烟台 奉天 北京 天津 濟南 蚌埠 臨淮關

天津分行 法租界八號路一百號 電話南局二零四四 二四六八 電報挂號 零七九四 Comsavbank

本銀行於民國四年開辦迄今業已十有一載 資本收足二百五十萬元 公積金六十四萬元經營各種存款放款匯兌以及各種儲蓄存款國內通匯處有一百餘處歐美日本各國均有代理銀行凡利息匯水及貨幣結價均極克己備有各種詳細章程函索卽寄

上海銀行旅行部敬告南下旅客

現在往滬旅客因無聯運票發售及至南京須重行購滬甯車票及自己在浦口轉運行李等情頗有困難 諸君如至本部購買津浦滬甯車票則到浦口後有敝部招待員照料滬甯車上復有敝部專員隨車照料到滬後有自備汽車多輛代客轉運行李其餘各種能便利旅客事宜無不竭力辦理

本行旅行部辦事時間上午八時至下午十一時星期日照常 行址法界八號路一百號 電話南局二零四四 二四六八

天津浙江興業銀行開辦國外匯兌廣告

營業要目

各國貨幣存款 電匯 票匯 代收各種款項 出口押匯 進口押匯 代理買賣各種外國證券及收取息金

通匯地點

英國倫敦 美國紐約 舊金山 法國巴黎 德國柏林 漢堡 日本東京 神戶 大阪 瑞士瑞里 香港

行址 法租界二十一號路二十六號路轉角

營業時間 除休息日外上午九時至下午四時

電話 南局五一一號 一三四六號 一五二九號

新新戲院

今天至星期二開演笑林大會

二美奪夫

此片爲華納公司之武裝、宮闈、戰事、愛情、滑稽、新出品、內容或兩軍大戰以掀天、或單騎突圍走千里、或宮闈艷史、秘密、或公主多情寫溫柔、或逗趣滑稽、鬨堂、或女皇愛才而興師、令人既驚復駭、既笑復哭、能喜能憂、可艷可羨、名曰（二美奪夫）實不啻一部時髦（兒女英雄傳）擇錄課色於下、

此片是（路巴大戰史）片中有路巴二國、世爲仇讐、屢起惡戰、初則路國傾全國之師以討戰、繼則巴國以但克炮大破巴軍、莫不千軍萬馬、殺氣冲天、血染銀幕、而但克炮尤爲奇特、爲吾人所未曾經見、但克炮爲歐戰時英人發明之新殺人利器、形若橄欖、製以鋼鐵、能爬行山路、所過之處、巨樹拔根、蠻石爲泥、宮殿成墟、均一一出現於本片之戰爭中、特色一、

此片是（關雲長過五關斬六將）片中之少年英雄、見愛於敵國女皇、留之不得、單騎突圍而出、追軍四起、且戰且走、三遇於敵、五困於途、或進或退、忽而乘馬飛舞、忽而驅車急馳、勇若遊龍騰空、雖有追兵、足能出奇致勝、得返故國、與古之關雲長單騎走千里、過五關斬六將不少讓、特色二、

此片是（兒女英雄傳）片中少年英雄鍾情巴國公主、奮死爲之盡忠、殺退羣敵、登敵國之殿、仗劍約盟與毛遂護楚之奇蹟尤不相讓、至若富貴不移其心、單騎逃返故國、爲主除叛逆之臣、轟轟偉業、都因兒女柔情而來、實不啻一部（兒女英雄傳）特色三、

此片是（宮闈香艷趣史）片中多巴路二國宮闈秘史、一極趣、一極艷、巴國則有憨皇帝、舉動撩人發鬨堂之笑、妙語觸耳生哈哈之歡、觸處皆笑、無幕不趣、誠滑稽片之別開生面者、至若公主多情、則又溫柔纏綿之至、女皇愛才、則又香艷風流之極、特色四、

地獄鬥鬼記

星期三至星期六開演驚動環世神怪美術偉大名片

六百年前義大利詩聖但底氏轟動世界之理想神怪大片

皇宮電影院

日租界旭島街　電話總局一一二一

今天至星期四開演（著名）家庭倫理警世國產影片

兒孫福

愛觀有藝術之國產影片者　不可不看……兒孫福

愛觀描寫細膩之電影者　不可不看……兒孫福

欲知慈母愛兒孫之熱情者　不可不看……兒孫福

欲知如何可以盡子孫之孝道者　不可不看……兒孫福

大中華百合公司最佳之出品　有「慈母」及「如此家庭」同等之價値

周文珠　王乃東　楊靜我　王次龍　謝雲卿　最優之大傑作

哀哀父母、生我劬勞、覆載之德難名、鞠育之恩罔極、羊猶跪乳、鳥且反哺、人爲萬物之靈、事親之道、顧可忽乎哉、國產影片之能描寫天倫之眞愛者、雖數見不鮮、然最沉痛、最誠摯、而能感人至深、永垂不朽者、當首推「兒孫福」一片其中溶述、一貧家之慈母、鞠育子女備嘗艱苦、由襁褓而孩提、而教育、而成人、而婚嫁、然子女羽毛既豐、則各各戢翅飛去、慈母之責任畢、慈母一生之精力盡、而兒女視之如路人矣、能不灰盡天下父母心耶、片中表演之誠摯、穿插之神妙、足與本院前演之「慈母」及「如此家庭」二片幷駕齊驅、堪爲國產佳片嘆觀止矣、吾人觀此片時宜反躬自省、則凡受父母之恩者、應如何曲盡孝道、始無愧於五中耶、

（臨時價目）樓下三毛　四毛　樓上六毛　日場小洋　夜大洋

每晚由本院之著名西洋樂隊臨場拍奏特別音樂

天津八善堂冬賑救濟會啓事

啓者自軍興以來四方多難商賈歇業農民輟耕兼以水旱爲災無告貧民轉徙津門者實居多數謀生無路衣食無資困苦情形不堪言狀況現屆隆冬氷天雪地啼饑號寒之苦尤非耳所忍聞若不趕速設法救濟則億萬生靈勢非轉乎溝壑成爲餓殍不止敝會以責無旁貸念辦冬賑以資救護然被災區域既重且廣更兼米珠薪桂款絀浩繁經分任奔走代爲將伯之呼終恐杯水車薪依然於事無補所望各方善士慈悲解囊早沛仁漿藉全衆命書云積善之家必有餘慶謹代百萬災黎稽首以頌功德於無旣矣

天津八善堂冬賑救濟會謹啟　十二月九日

▲留法博士教授英法文兼代譯華洋文件

鄙人留法十年得有博士學位擬於晚七時至九時授課凡具有普通法文英文學識而欲求深造者不拘男女請赴法界普愛里二號報名　學費初中五元高中七元　大學十元家庭授課另議

▲大星相家孔靈臺來津

現居國民飯店三層樓十五十三號看諦南北英雄預知吉凶禍福言無不中批無不準各界人物幸勿交臂失之

△接第一張緊要新聞▽

●軍政府與現閣（一）

安國名義、不限軍事、政局過渡、方案不一、現閣虧損殘缺、現象難於自支矣

自北派首領及名義確定並就職後、即有（一）安國老將移駐京都（二）改設臨時內閣之說、以予所聞、第一節將於短期內見諸事實、第二說則建議營謀者雖仍紛紛、要須俟楊（宇霆）二度來津之後、方能有所決定、蓋北洋首領與名義等問題、楊氏第一次入關之前、本有最高（臨時總統或大元帥或執政）及內閣、改造新閣、修補現閣、合併府院如干木制度、此下又有用鵰抑用純奉系之兩問題、楊氏來津後、力主將第一問題告一段落、然既名比較適宜之「安國總司令」、不用一切太高之名義、始定一「軍政府首領」之性質、職權範圍、決不止於軍事、而外交、財政、一切重要行政事務、自然息息相關、且就職典禮宣誓告天、既自任以天下之重如此、又通告外交團、於國際上取得相當之認識、又有黨軍宣告武昌國都之聲耗、是以安國老將、於種種關係上均有不容其不入京完成局面之勢、入京之後、則現內閣置於何地、亦自爲相因而至之問題、然楊氏及一般奉方嫡系重要人、固皆主張暫維顧閣現狀者、今既有此牽連變動之影響、則如何亶遞、用何方式、均須俟諸嫡系二次決議之後、若現在之嫡系各競走人物之宣傳空氣、及忽高忽低之聲浪、以相爭相養、不過如交易大家之公債行市、早晚不同、明暗不定、要不得謂之最後五分鐘之結帳收盤也、以大勢觀之、似現閣已甚難延喘、且津方既決取軍政府之性質、確有於軍政的便宜之下、設立一大規模之政務機關之擬議、（名稱尚未定、惟聞老將既暫避總統元首而不居、故亦暫不用內共閣樣、）其現在攝政內閣亶變之手續、或將循自然之趨勢、與前者黃郛內閣過渡於干木執政、同一步調、蓋黃之攝閣、段以其有倒曹推己之功、感情上本甚接近、惟段以革命自居、黃之攝政係繼承曹統、段不願承接、結果、段自就執政、黃不用正式移交、但將印信文件自己送去、（不用文書）暗渡陳倉、完此公案、今顧之攝閣、衍自憲統、將在張則始終認爲事實內閣、來亦只可用事實的過渡也、現閣之搖撼不寧、如患怔冲、病尚不在外感而在內傷、心贓虛虧、四肢殘缺•實在不像一局、向來一閣成立、無論後來命運長短、而初上場時、總有一個十美圖式的照片、顧閣則一上場即不見陸交財農四部正角出台、全用次號配角充數、已非興盛氣象、今財潘雖算就任、而海杜又已遠颺、教任被中小學風潮、逼得縮頭匿迹、統計總長中、只有湯羅二位、與顧博士作伴、說者謂可稱三博內閣、今湯博亦不到部、更見顧寂矣、劉晏雖自津回、而財政一無辦法、董洋臍洋債、寧以去年一年中之精華所萃、波小李任內、實逢最旺之流年、金佛郎之外、又有十四年大公債、其他凡有可生發者、莫不一掃而空、安福黨刮了一個乾乾淨淨、今人縱善舞、而已無長袖可濕矣•差可喜者•病象可危之『九六』先生、因京津華洋各方財神一齊努力、於較含養料之興奮劑、（付息）已略有端倪、今日因得滬上開市之信、京市居然又漲出五成、今晚『劉晏』又在本宅宴請鹽餘團各內銀老板及財部之庫、債、兩司長、協商籌供洋財神四百萬息欵、結果認此四百萬中有過半數•可作記賬•至現欵實需、尚不及二百萬、不難妥協、如是則九六公司•不致虧本•明年尚大有希望•頗足慰情耳•財部兩次、除夏老虎屹如山立外、對於鹽署之符、亦一向因與大將軍面子、不好意思動手、但該署總務處一要席、潘氏已將符系之處長李鳴九開去、易以己系之吳晉夔、以示「取瑟而歌」之意、符則將署中編纂處與編譯處兩機關合併、改爲『纂譯廳』、以位置李氏、其實此兩機關、名目雖相類似•而職務性質迥不相侔•編譯處乃專譯與稽核所往來之英文文件、與稽核所之漢文股相對待、換言之、即鹽務署之英文事件處也、其設立之年代、亦與洋稽核所同時、若編纂處、則去年鍾某長署時始行添設、用以位置人員、無事可辦、兩者歷史本渺不相涉也、（四日）

※※※※※

●行將圓寂之關稅會議

久在彌留狀態之關稅會議、一般人早料其無復蘇之希望、該會自去年十月開幕、歷時年餘、毫無成績可言、而關稅內所撥之經費一百三十萬元、則於上月底止、即告用罄、今夏七月各國代表、宣告中止、嗣後各代表即次第離京、我國當局雖屢運用外交手腕、冀有所挽回、但各國意皆冷淡、終無結果、顧維鈞任外長後亦曾略有活動、亦未能有功、近日我國當局、僉以目前各國態度如此、經費復又告罄、不如暫行結束、以節糜費、或將發表宣言、陳述關會停頓經過、其責任應由各國負之、中國方面、不負何等中輟之責、大約不久便當實現矣、又查各國之態度、英美爲反對關會重開之最有力者、日本雖表示略好、然在鞏固政府未產生前、亦主張所謂關稅自主及附稅問題之享受、皆有考量餘地、關會遂終不免彌留云、

●陸夢熊任交次之經過

交通總長張志潭、前日在津、以手諭發表陸夢熊爲交通次長、情形、已見各報、茲據交通方面消息、勞之常自前月出京赴鄭州後、本人意態異常消極、已無意於交通次長、故本人曾有七日致天津張志潭總長一電、謂即物色繼任人物、俾部務不致中斷、電示並力推交通部首席參事陸夢熊繼任爲相宜、張氏接電後、因勞氏辭意甚堅、且兩地相距甚遠、無從挽留、囑即按照勞之意思•以手諭發表陸夢熊暫行兼代次長、派員賚送來京、故陸氏於前日已行就職、當日即由交通部致鄭州勞之常一電、報告暫署經過云、

※※※※

●戰雲瀰漫豫西與馮吳兩軍之近勢

▲馮玉祥電蔣　蔣中正致電馮玉祥、催馮即向豫西進展、底定中州等情、已誌前報、茲據某方九江電、謂馮亦有電致蔣、報告陝戰獲捷、六日已對豫西下總攻擊令、並請催樊鍾秀進展、期收夾攻之效、原電亦轉報到京、照錄如下、（銜略）陝西之敵、現已漸次肅清、劉部殘餘、紛向豫中潛逃、我軍現正集中主力、向豫西移動、魚（六日）晨對豫西之敵、已下總攻擊令、敵軍自劉部潰敗後、多無鬬志、不難盪平、請迅電樊總司令積極進展、以收夾攻之效、特電奉達、諸祈垂鑒、馮玉祥叩虞印、（自平涼發）

▲靈寶失守說　據中美社云、劉鎮華自潼關退出後、即在函谷關竭力布防、一面並促張治公在張茅峽石山一帶、增加相當佈置、以防西北軍沿隴海線之東下、乃不意該軍沿隴海線而東來者、乃一小部分、而大部分則由黃河乘機而下、業於七日佔取靈寶、查靈寶距陝州只六十餘里耳、據云、此次西北軍出關計畫、係以二三軍爲前鋒、一軍爲後路、而前方總指揮則爲鄧寶珊云、　又據鄭訊、靈寶東面好陽河附近、九日有西北軍一部、襲擊該地鎮嵩軍防線、該項隊伍、似由沙坡關道而來、已被靈寶柴雲陞部擊潰、十日以前、靈寶函谷關、（按函谷關有二、一在靈寶縣西、一在新安縣東）仍在劉軍手中、張治公援軍、已開過陝縣之辛店云、

▲吳軍赴豫西　鄭訊、吳佩孚於七八九等日、調田維勤、王維蔚、賈萬興等四旅、赴洛寧、高門關、盧氏等地、防阻西北軍與南陽樊部聯絡、最前線西達龍駒砦（在盧氏縣西二十五里）北至官道口、高門關北之火燒關乾山、均派有步炮隊駐守、與官道口及峴山張治公部、互爲犄角、又訊、龍駒砦附近之山、已發生戰事、對方隊伍、爲陝軍李雲龍部云、

※※※※

●武漢解決勞資爭議之進行

漢口通信云、解決湖北勞資問題臨時委員會、六日開第二次會議、到胡忠民周延墉曾鑑聖賀衡夫王義甫、（代表周允齋）許伯章左仁覯劉季五徐名鴻董鎮寰、由周延墉主席、通過解決湖北勞資問題、臨時委員簡章、議決武昌商民協會、請予派員參加該會、應由協會自行呈請總司令部及委員會、費請總司令部指撥、幷通函總商會總工會及商民工人、凡勞資問題爭議、不通知委員會、不得自由停工或罷工、最後推定周延墉起草委員會辦事細則、茲錄是日通過之簡章十條如下、（一）本會以解決湖北勞資爭議爲目的、定名爲解決湖北勞資問題臨時委員會、（二）凡勞資兩界發生爭議調停無效者、須提出該爭議事件於本會、請求仲裁、（三）本會自接到呈請之日起、三日內召集各委員、審查該項事件後、再召集雙方當事人裁判之、一經本會判定、雙方均須遵守、（四）本會以各業當事人仲裁爲原則、但於必要時得就雙方書面而行仲裁、（五）非有組織本會各團體到會、不得開始仲裁、非有組織本會團體三分之二通過、不得裁決、（六）本會仲裁員因事故不得到會時、得推代表列席有代理全權、（七）本會仲裁員不得故意缺席、違者本會得令該團體另行推選、（八）推出仲裁員之團體、不得無故撤回代表、有必要時、須先另舉代表通知本會、始得撤回、（九）本會裁判時、除當事人或其代表外不得參列、（十）本簡章自通過後施行、如有未盡事宜、得隨時修正之、

※※※※※

●瀋陽金融物價之近況

奉天金融與物價、經當局與商會設法維持、由節前迄今、已經數月、尚甚穩定、詎於上月杪、未悉何故、而金票大洋以及糧行物價、無不逐一飛漲、當局聞知、除嚴拿錢販查禁搗把、令東三省官銀號中交兩行多備現欵、接濟商民匯兌外、一面分令金融維持會、物價平落會設法平落金融與物價、活潑市面之錢法、救濟人民之生計、財政廳官銀號商務會警察廳均已遵照辦理、惟數日以來、雖經官商並金融各機關、一律積極整理平落金融與物價、詎竟適得其反、數日以來、金票大洋、以及各項物價不但分毫未落、反日見增漲、金票於本月三四日之行情、則在四元六七、而六日已漲至五元、七日竟超過五元以上、大價則至五元二角、而現大洋亦隨金票齊漲、較金票之價、相差僅在二角上下、金融界既呈以上之現相、則物價亦步金融之後塵、無不大漲而特漲、其中尤以食糧燒柴日用之物品、漲價爲更甚、如秫米現已由四元七、漲至五元六、卜米由七元五漲至八元五、豆餅由七元二漲至八元四、大米由十六元漲至十八元五、粳米由十五元漲至十七元、洋麵每袋由十七元漲至二十元、其餘各項糧米、亦無不較前數日漲價十分之二三、豆油每斤由六角五漲至一元一角、洋油每斤由四角漲至六角、秫稭一車由十五六元漲至二十餘元、烟煤一項、千金寨上等煤、每噸須八十餘元、次等者每噸七十餘元、蛇窩之煤、每噸亦六十餘元、而各煤廠因求過於供、均無存貨、但因軍界拉運軍需、不時拿車、以致四鄉民車、不敢進城、省城柴草糧石、莫不缺乏、更因之而受影響、現在金融維持會、除通飭各埠縣商會一體設法維持金融與物價各行情、詳細具報、以憑查核、一面出行佈告、嚴禁私自搗把、販運現貨出境、並查拿錢販經紀、以免再爲擾亂錢法之情事云、

●華僑廢除比約歸國代表招待新聞界

前日（十二）下午三時、旅歐華僑廢除比約歸國代表楊自福、張岱岑、蔣景瑞、楊開榮、吳建邦等、假座南河沿歐美同學會招待北京新聞界、到會記者四十餘人、並有外國記者一名、四時許開會、由主席蔣景瑞宣告招待旨趣、次由楊自福報告留比學生運動廢約情形•大意謂中比不平等條約•於本年十月二十七日滿期、旅比各界人士、以直接感受痛苦、遂於本年七月二十二日在比京召集旅比華人大會、組織旅比各界廢約後援會、數月以來、函電飛馳、旋得旅歐各國華僑之聲援、乃又於十月二十日召集旅歐華僑廢除比約代表大會、聯合三十八團體之代表五十三人、開會於比京、比政府執迷不悟、乃於十月二十日二十二日及二十七日、在比京遊街示威運動、比政府嗾令大隊武裝警衛、辱我國旗、毆傷華僑數十人、拘捕達十七人、並施以種種虐待、旅歐華僑忍無可忍、惟有採取實際行動、故除强迫駐比王公使向比政府宣布廢約外、並於華僑大會中、全體通過、由旅歐各國華僑團體派遣代表歸國、一面向國內民衆宣傳、一面與各團體及全國民衆商議抵制同仇之方針、本團遂於是應時產生、其構造分子則爲旅歐各國華僑所定團體所選派之代表、一切行動、各該選派團體負責、其宗旨則在喚醒國民實行廢除中比不平等條約、其手段則聯絡全國各界、對比國爲經濟之絕交、抵貨罷工、相提並舉、非達到廢約目的不止、希望新聞界鼓吹民氣、使全國人士、不分黨系、通力合作、以求外交之勝利云云、新聞界方面由國魂週刊社記者世界晚報社記者先後發表意見、至五時餘始用茶點散會云、

▲鉛印機廉價出售

茲有三號鉛印機一架零件俱全刻擬廉價出售欲購者請駕臨法租界五號路北洋廣告公司接洽可也

▲北洋廣告公司敬告各界各大商行注意

本公司專包登京津滬漢港粵東三省各大報紙廣告手續非常敏捷取費非常低廉特聘美術專門畫師精繪美術圖樣新奇異穎尤為特色如蒙惠顧請電南局一六六一當即派人接洽　事務所開設天津法界五號路四十二號

▲津記龍口砂專銷處

本處專售龍口淨砂零整批發價目格外克己如蒙惠顧請駕臨敝處商訂可也　電話南局一千九百零七　開設法界新菜市南

冬至送禮品

敝公司開辦以來歷有年所聘請港粵名師專門精工鑲嵌鑽石珠寶翡翠金銀首飾器皿等件手工與別家迥然不同久為各界所知定價公道敝公司向無派員在外招攬生意　近查有無恥之徒假藉敝公司名義　在外招攬　誠恐魚目混珠　尚希各界仕女名媛如有　賜顧務請駕臨敝公司接洽以免有假冒之虞茲屆冬至送禮　敝公司特備新奇物品一律減價九扣以酬　主顧之雅意如蒙惠顧無任歡迎

天津英中街門牌二百八十六號　其昌金銀首飾公司啟

紅獅牌之缺點？

無畫片附送！無贈品號名！

紅獅牌香煙雖有此缺點然質料高尚永久不變非他種香煙可比故能風行於社會而受各界熱烈之歡迎

美商花旗煙公司

民豐參茸莊

□鹿茸　吉林野山人參　青毛鹿茸　眞正海狗腎　阿井阿膠　吉林各種秧參　暹羅官燕　老山人參糖　四川銀耳　西藏紅花　眞正熊膽　高麗參叚　花旗西洋參　吉林石柱參

寓法界天祥市場二層樓上

▲顯記飯莊遷移開幕廣告

啓者敝莊原有地位因翻蓋樓房茲特遷移法界三號路（即廣隆泰樓上）修理工竣已於夏歷七月十二日開市並添聘粵東名廚精辦南北酒席隨意小酌宵夜便飯中西菜式應有盡有雅座清潔招待周到電話南局一六四六　本莊主人啟

粵東的佳品

就是醒獅牌之毛衣線衣　請各界諸君用之是盼

天津廣益織造公司啓　敝設估衣街歸賈胡同　各洋貨店均有發售　分銷處北馬路國貨售品所

各類小廣告

便宜居　晨早接包飯餐　衛生雞蓉熱麵五味

黃輝記　調和衛生合適沸水　開冲不煮可食行旅　應用方便之極送禮　七珍妙極妙極如蒙　光顧價廉貨值　寄售廣奇昌臘味　零售批發價格相宜　并售法界四號路四九號　暫借電話南局五

宴賓樓飯莊

雅座清潔　招待週到　中西大菜　一概俱全

開設法界西開新新電影旁電話南局一千一百八十七號

宴瓊林飯莊

座位清潔　菜色良精　點菜隨意　招待週到

開設法界三號路同德堂樓上　暫借電話南局二九九號

金菊園利記飯莊

包辦中西酒席應時小賣雅座寬潔招待週到特聘著名廚師巧製各式時菜粥食魚生肉粥俱全　代售廣東林玉生丸　開設法租界中國旅館旁　電話南局七百九十號

樂園

天祥市場三層樓上　電梯上下極為方便

中菜部　南北酒席　點心燒賣　各省名茶　飽餃麵食

西菜部　英法大菜　五角七角五　公司常餐　一元三種

德順湧牛奶鋪

專售新鮮牛奶各種西式點心有益衛生精求潔淨內設雅座招待週到男女均可入座地方格外清淨定價無不公道如蒙惠顧請駕臨嘗試定知言非謬也　設在法界馬家樓路東

東盛榮廣貨莊廣告

本號專辦港粵應時雜貨鮮菓等自製燒烤臘味臘鴨各式點心餃餅龍鳳禮餅一概俱全　開設法界四路電話南局二五七號

麗章照相放大

兼售膠捲　代客冲印　藥料鏡架　價目克己

本館開設法界一九二號樓　電話南局一五

永昌隆

自運洋廣雜貨　鹹魚海味厚膠　創花新門紅茶香草生髮頭油巧製臘味香腸板鴨經理　蠔油陳皮梅山香檳一概　批發鋪在法界三號路

廣運豐

本號自運洋廣雜貨呂宋烟捲各式海味罐頭自製奇巧臘味厚膠刨花發行　設在法租界三號路

介紹文藝叢考

本書係東北大學陶君犀然所著由盛京時報代為刊行有志研究中國舊文藝者不可不讀此書定價大洋壹元免收郵費奉天盛京時報社發行

廣興居廣告

本號開設天津五十餘年專釀玫瑰露五加皮史國公及各種露酒藥酒等運往歐美南洋港粵申江一帶銷售極蒙各界嘉許並蒙上海天津總商會陳列售品展覽會審查證明確保醇醪之品頒給最優等奬章在案無任榮幸倘蒙各界光顧批發零沽或代經理無不格外歡迎並祈認明本號商標雙獅為記庶不致魚目混珠是為至荷　鋪設在英租界戈登路門牌三十三號　電話南局一五一八

施捨救苦膏

此膏能治百病功效如神施捨數年屢見奇效遇有患者無論本省外埠請書明姓名住址向代施處索取當即奉贈皮印紅色柳瓶藉以為記　代施處直隸陽原順城街井氏家廟　本主人謹白

女界理髮諸君

啟者本所今為便利女界理髮起見特由歐美聘來女理髮技師無論何種頭式皆能修理　所內一切傢器無無不講求清潔既適於衛生而價目尤為便宜各界士女盍興乎來　英界中街花園對面一百九十三號　克士提來娜女子理髮所啟

新屋招租

茲有英租界墻子河外第五十三號路及六十四號路轉角（即英國兵營旁原名崇德里更名壽康里）新建兩樓兩底帶三層樓房共計十六所內有八所均帶上下人洋恭桶自來水髒水井電燈開關等俱全每所按月租價洋五十元其餘八所帶有浴盆臉盆冷熱水管並加多門房一間每所按月租價洋六十元房屋寬大堅固美觀租價底廉刻已竣工尚有餘屋數所如欲租者請向該里看胡同人領看並與法中街義品公司華賬房接洽議定可也

附告　該里因與本英租界內海大道崇德里名稱相同特更名壽康里以免錯誤　義品公司啟

▲常硯課

中醫士　寓西馬路交通機傍借用電話四零六三　門診二角出診大洋一元五角租界加倍

▲▲李景光律師代表吳文琛通告

景光受樂亭縣議會議員吳君文琛字晉珩聘為法律顧問如有侵犯吳君財產或損其名譽者景光均應依法周旋此佈　事務所　北京東城官房胡同電東二九零四　津寓英界廣東路西頭電南一七五

▲▲注意新到法國保險櫃

法國保險鐵櫃能保水火之險機關堅固伶巧用久不出毛病不知機關雖有鑰匙亦不能開　法租界中街　電話南局一三二六號　島利文洋行謹啓

敬啟者本行專造新式木器自運歐美花素布疋椅子面窗戶簾料時花各色地毯大餐銀器刀叉球台用品無不齊備定期不悞主顧欲購者請駕臨本行接洽可也　英租界開灤礦務局對過咪哆士路八十三號電話南局一六〇九　森木司木器行謹啟

▲各項煤斤價目

啟者敝價自三月十七日起將各種煤斤價目開列於後

家常塊煤每噸十一元一角五

一號末煤每噸九元二角

二號末煤每噸八元五角

清水焦炭每噸二十元四角

廠內交貨運脚一律外加

開灤礦務總局北方售品處啓

◀謙順洋行廣告▶（五）

本行出售fb號自動脚踏車最稱經濟苟善駕御一格倫汽油半品煤油即能行一百四十英里普通耗費五英里祇需一辨士又有兩座車亦最便利而又省錢各界喜御自動脚踏車者前來參觀無任歡迎

本行開設天津法租界大沽路一百一十七號　電話南局一二一七號

醫學博士卓景榕

新到各種流血針及補血針等廉價注射

診所 法界二十一號路文興里二十一號

門診 上午八時至十時 下午二時至四時

介紹良醫

天津中西醫院設立十有餘年成績卓著前在榮業大街南首嗣因院址不敷遷至南門臉該院院長劉成章醫學甚湛深經驗宏富凡中西醫道無不貫通且人極慈祥貧者施醫概不收費受其惠者頗不乏人同人等仰慕劉君相知有素特爲介紹俾知問津焉

介紹人 黃文卿 李壽金 王夢青 張曉芙 吳乃浩 何澤民 种麗生 王虞生 葉培之 謹啟

交通銀行廣告

本行創設於前清光緒三十四年股本總額一千萬元專辦存款放匯款貼現款及國外匯款等業務並奉政府特許代理國庫發行紗票北京及各省均設分行或通匯機關如蒙惠顧無任歡迎

總理梁士詒 協理盧學溥

天津分行 經理江世德 副理區紹安 襄理蘇恩科

天津法界五號路 電話 經理室一八零零 營業室一七一零 一八九零 電報掛號 六六三九 （北洋）

環球馳名

老牌

海內斯斧頭三星白蘭地酒

請試樣品

本公司備有精美樣品如欲試嘗請開明姓名住址附郵票三角當即奉上一瓶

駐華總經理上海北京路二號 法商龍東公司啟

最新發明

嬰孩快樂片

●適合嬰孩體質●味甜適口●服法便利

●統治嬰孩百病●性質和潤●效力妥速

△天津分銷處河東東天仙旁華法大藥房

嬰孩各病、或由於營養之不足、或由於胃腸間之失調而起、倘初起不治、再三延誤、或一時驚荒、諸藥雜投、病勢轉重、最爲危險、故負撫育之責者必須選擇適合嬰孩體質之良藥以治療之、嬰孩快樂片、乃最新發明之兒科聖藥、功能退熱、止咳安膈、寧睡、消積、通便、驅蟲、停痛、效力奇偉

主治 傷風咳嗽 寒熱頭痛 疲倦厭食 煩悶憎惡 大便秘結 大便色綠 痰喘氣促 肚痛腹血 夜啼不眠 腹生蛔蟲 食積疳積 黃面積飢

嬰孩快樂片又名肥兒藥片 價目每瓶三角

上海總經理 三馬路中法大藥房 四馬路中西大藥房 啟

北方經理 天津估衣街中法大藥房電話八五七 北京大柵欄中法大藥房

CARL WOLFF

華豐洋行

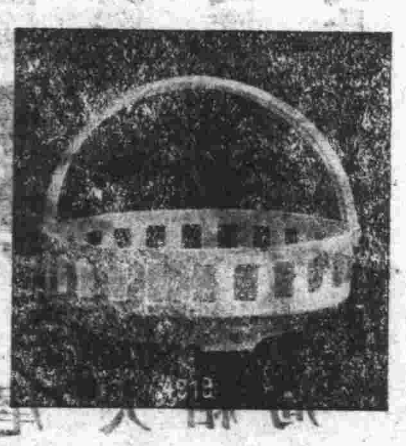
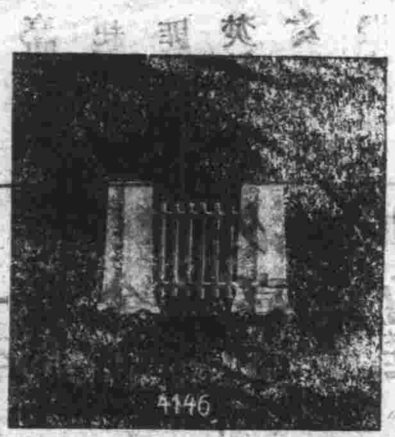

本行由歐美各大名廠運到各種玻璃器皿如牛奶菓盤杯碟白糖罐大小酒杯及全份咖啡器具等皆玲瓏美麗並有各式女帽及帽上佩帶之各種花飾以及西裝零件絲織絲紐線襪並各種鏡架及美術片小兒玩具游戲用品等名目繁多不及備載如蒙賜顧無任歡迎

開設天津英中街三零七號 電話南局六六七號 本行謹啟

紅錫包香烟

燈下圍坐談笑吸紅錫包以添清趣極家庭樂事

永泰和烟草股份有限公司總理

雅達烟公司出品

佛及尼亞烟葉之醇厚美味蘊在三多牌香烟之中

三多牌

此烟係根據科學方法衛生手續審慎周詳精製而成且定價低廉尤爲特色五十支眞空罐分大號小號兩種咸極優美憑君選擇

天津英界大昌和總經理

▷大號三多牌香烟業已到津◁

法租界　天增里

光明社

星期日至星期二陽歷十二月十二號至十四號止

勇武驚險偵探愛情長片全部十五集卅本連台劇

刼車奇案

最末尾大結局　十五集兩大本

女郎如何得救、賊黨如何遭擒、高樓如何起火、匪魁如何焚斃、女匪如何懺悔、快車如何恢復、英雄如何遂願、全案如何結局、千載難逢的好機會、萬勿錯過

外加演

新到一套轟動全球人人喜觀鼓掌盈庭奇情勇武驚險偵探長片卅本連台

本期先演

暗殺黨

第一二集

欲窺全部暗殺黨、不可不看前一二集、欲看任何數集、更不可不看前兩集、因爲全部影片都根據於頭二集、各種暗殺陰謀、秘密機關、全在這兩集揭曉

另外加演

二大本　笑林佳劇　最招笑

平常票價通收大洋　幼童半票

天津電話局緊要通告

爲通告事查本司裝移電話應收各費均有正式收據爲憑局員工役等外出辦公亦各持有本局執照以防假冒其有向用戶額外需索或無執照者准適時函告本局或逕交警區分別懲辦此項辦法迭經登報通告在案惟本局總機號額暨路均已佔滿對於各界囑裝電話深愧不能立予辦理殊抱歉忱現正積極擴充線路裝置新機以期供可應求卽在擴充工程未竟以前對於用戶通話便利凡能委曲設法之處亦莫不極力籌畫以資應付事實具在無待贅述乃近聞商民對於裝移電話仍有尙須出資運動之說顯係有不肖之徒利用商民亟盼裝設電話之心理假借名義從中漁利至堪痛恨茲爲嚴防此項流弊起見特再規定辦法凡用戶擬請裝移電話者萬勿聽信他人居間介紹致遭詐騙司務希親自來司接洽或逕具函申請所指地點但能有綫號可以騰挪本局無不立予設法照辦其委係無法騰挪理者亦必將不克裝移實情用本局蓋章信函詳爲答復如此辦理在用戶既不致枉遭欺詐而本局亦可免受無妄之譏至於局員工役等如果有藉端需索情弊務請立將所持執照扣送本局長或逕將其人扭送警區以憑從嚴懲治決不姑寬其無本局執照者卽係假冒牟利之徒併望立予扭控毋任遠颺是爲至要特此通告

開平礦務有限公司廣告

爲發給結至民國十五年六月三十日止之股息事查董事部宣布本年之預付股利每股按百分之五發給免交所得稅凡持有不記名股票及倫敦寄來記名股票之息單者請（除不記名股票之第二十九號息票及記名股票之息單）於下開上海或天津各銀行以憑付息　匯豐銀行　麥加利銀行　華比銀行　此次所發之息款須按取息日之匯兌價格核算或取洋元或取銀兩悉聽股東之便

開灤礦務總局總理楊嘉立啟

啟新洋灰公司

馬牌洋灰

TANGSHAN PORTLAND CEMENT

THE CHEE HSIN CEMENT COMPANY LIMITED

到津現貨　存備充足

總事務所營業科啟

法租界海大道電話一七四九

天津房地實業公司啟事

本公司經理各國租界買賣房產地畝以及中外房地抵押借款代理收租等事如蒙賜顧均可於本公司營業時間　駕臨面商可也

營業時間　上午八時至十二時　下午二時至八時

開設英界十七號路卽（紅牆道）五十六號

電話南局七一二三號

包件運輸廣告

本公司承辦海陸運輸客貨均按鐵路章程分等計算運價尤爲公道決非不按等次家可比對於各路包件運輸尤稱專門是以社會譽爲敏捷承運家各寶號貴客如蒙惠顧無任歡迎　特別三區一緯路電話東局四十七號天津中華捷運有限公司啟

直隸水產學校招生

程度　甲種預科須高小畢業或程度相當者　中學插班生須初中修業二年期滿者　甲種專科生須初中修業一年期滿者

考期　陽歷十二月二十八日

校址　天津河北總車站東

詳章　函索卽寄

本埠新聞

●奉張慰勞南下軍隊

▲又以私財資助留日學生

張作霖上將軍、現因天寒地冷、朔風凜烈、各軍將士、盡皆冒寒從征、實屬令人欽敬、必須派委大員南下慰勞、不足以慰軍心、故擬遣韓麟春、何豐林二司令、一由津浦路南下、一由京漢路南下、併備有鉅欵、又大宗犒品、犒賞及慰勞各某軍士、聞韓何二司令、擬于日內出發云、又訊云、直省留日官費各生、以積欠學費甚鉅、幾不能維持生活、曾公推代表張子久來津、向省當局呼籲、請求速行撥發學費以免坐困異鄉、爲外人所譏笑、事爲張上將軍所聞、以本省財政已羅掘俱窮、籌措維艱、該生等又需欵孔殷、不容稍緩、乃慨然以私財資助該生等半年之學費、其注重教育、可以概見云、

●褚玉璞組織別動隊

▲勸懲工人藉弭工潮

褚玉璞爲便利軍事起見、日前特由部屬中抽選精銳八千人、組織別動隊、以四千人爲戰鬪別動隊、三千人爲搜索別動隊、另以一千人爲偵諜別動隊、均以素有經驗熟習戰事及地理者充隊員、編織完竣後、開往濟南徐州等處、歸魯張指揮云、褚玉璞督辦、以各地工人、有軌外行動及罷工風潮、多係受人愚弄、當此討赤之時、尤應防赤黨、利用工人、擾亂治安、故派員勸導各工廠工人、勿受赤黨蠱惑、致有不法行爲、又派員勸慰京漢鐵路路工、勿得附合黨人、破壞大局、則工潮可以於無形中消弭云、

●莫德惠將應召來津

▲參與天津大會議

奉張近擬在津特開奉方全體大會議、以資解決時局、除電召東省各要人赴津參與會議外、並電召省長莫日赴津藉以參議要政、莫氏奉電、擬於日內西來、至所遺職權、由政務廳長代行云、

●潘復將宴請銀行界

▲商議進行借欵

財政總長潘復、前日又由京來津、聞擔任來津之任務、係爲張上將軍電召、接洽某項籌欵問題、卽赴蔡家園謁見張上將軍、報告內閣現狀、併討論籌欵辦法、潘氏回小孟莊私宅後、卽將宴請銀行界各要人、商議進行借欵云、

●劉鎭華遍訪舊同袍

▲並將赴京拜訪元老

劉鎭華自來津後、除連日與張上將軍、討論援陝計畫外、如於前日、遍訪在野各名流、特來靳雲鶚、張紹曾、陳光遠、關相武、蔡成勳等、均經晤見、聞劉氏舊雨重逢、頗爲快意、聞劉氏何欲赴京、拜訪王士珍、趙爾巽、孫寶琦等諸元老、意圖聯絡北洋耆舊、以憑贊助一切云、

●張敬堯交卸後來津

吳佩孚統率討賊聯軍、進攻南口、討伐赤軍時、曾在京漢路設立運輸司令部、委張敬堯爲總司令、王廷楨爲副司令、辦理運輸軍需事宜、現在京漢路方面、已無軍事行動、吳氏大勢已去、張氏當將運輸司令部結束、解除職務、於日昨返津云、

●督署籌發各軍餉欵

直隸保安總司令部、以直魯聯軍各師旅先後開拔、往前方作戰、對於餉欵、自須籌措發放、以資鼓勵軍心、現在業經籌出多數、先後發放、然後開拔云云、

●當局嚴重檢查電報

▲應逐字逐句審查

▲凡有不利之電報

國內南北戰爭之第一期、爲宣傳戰、宣傳戰開始、則電報書信之檢查、應予以嚴重之注意、奉軍南下之際、對於電報檢查、取締尤力、當局昨有通令、凡安國軍勢力範圍內、各地電報局其有不利之電報、應逐字逐句、加以審禁、以免意外云、

●奉廠手提機槍運津

奉張近以在津部下手提機關槍不敷應用、前經電飭東三省兵工廠派員運送機關槍三百枝來津、以應需要、該廠奉電後、業已將庫存三百枝照發運津、業已於昨日抵埠云、

●奉航空隊卽將來津

奉張近對軍事計畫、擬籌詢航空事宜、特將總辦周培炳電召來津、現在周氏已令、飛豹飛鷹兩隊隊長、迅卽開拔入關、以便有所調遣、該隊等奉令後、卽裝置各式飛機、卽日出發入關、不久卽可抵津云、

●第二軍將開往徐州

魯軍第五軍王棟所部、前奉張宗昌督辦命令、將所部開往徐州、王軍長將本人兼任之保定警備司令保定戒嚴司令兩職、完全交代、由步兵第三旅長張殿臣代理、當卽整頓所部、預備開拔、惟京奉京漢各路、每日運輸軍隊、非常忙碌、車輛非常缺乏、故令所部並行開往德縣、由德縣候車開往徐州、然後再向前方調遣云、

●砲五旅部由保移津

直魯聯軍炮兵第五旅司令部、前曾由津駐保、茲以該旅行將南下、第一團業於日前來津、其司令部已無駐保之必要、故亦擬由保移津、仲緒美司令、日昨已先行來津、該部各處人員、前晚亦登車離保、預計昨晚或今晨、卽可到津、並聞旅部移津後、仍駐河北、李公祠云、

●兵工廠炸藥之詳情

直隸兵工廠、（河北種植園內）發生炸藥傷人之慘案、已散見各報、茲經調查此案之情形如下、查是日（十二日）上午十時四十分、兵工廠工人曹善祥（年二十五歲）滄縣人、李審新、（年十九歲）通縣人二人、同時進炕藥房、不知何故、炸藥忽然爆炸、共響二次、曹李二人、卽時身死、當時將墻炸倒、有工人張成坤一名、（年二十八歲滄縣人）向外逃跑、亦被炸傷、並被墻壓倒、受傷甚重、經人送往津浦路局醫院治療、至下午四時身死、當經電知天津地方檢察廳、該廳派檢察官許嘉麟莅場相驗、驗畢、備棺裝殮、飭家屬具領、計損失黑藥三百磅、工房三間、由上午十點四十分起火、經消防隊趕到、至十二時三十分始行息滅、該廳將經過情形、報告督理、以資辦理善後云、

●無線電學校招考生簡章

直隸陸軍無線電信學校、業經成立、現已決定招考速成學兵兩科學生各一班、茲將其簡章錄下、（一）名額、本校仿歐美分科大學規程、並照教部頒行專門學校章程辦理、第一期暫招速成科學兵科兩班、速成科六十名、備取三十名、學兵科一百名、備取二十名、分北京天津兩處、擇優錄取、（二）年齡、十六歲以上、二十五歲以下者爲限、（三）資格、速成科以中學畢業或具有同等學力者、爲合格、學兵科以高小畢業者爲合格、（四）考試速成科考英文、地理、代數、三角、物理、學兵科考國文、地理、算術、（五）報名、自十二月十五日起至二十六日止、携帶證書、及四寸半身像片一張、交報名處存證、試畢不錄者發還、（六）試期、十二月二十七日上午八時起、北京在西城工業大學試驗、天津在東馬路青年會試驗、自帶筆墨、二十八日上午檢驗體格、（七）待遇、本校不收學費膳宿費、應用之服裝及講義等、均由校內供給、（八）入校、錄取之學生、於入校前、須填具志願書及保證書、若於發榜後七日不報到者、卽以備取生補充、（九）期限、速成科六月畢業、畢業後、直接升入專門部、學兵科一年畢業、（十）任用、學生畢業後、本校均量予位置、或介紹本省軍事及交通機關、充當軍官、或職員、（十一）報名處、北京在西城工業大學、天津在東馬路青年會、（十二）校址、天津河北兵工廠內、（十三）開學、一月十號云、

●京奉局換發新免票

京奉局長常蔭槐、因所發給各軍之軍用免票、及本所職員所用之免票、均已腐舊不堪、且時常發生僞票、現爲防止流弊、易於識別起見、特造兩種新式免票、一種爲軍用者、一種爲本局員司所用、除通知各軍長官知照外、併令本局職員、請領換發云、

●津浦路局補發欠薪

津浦鐵路局前因受軍事影響、收入銳減、故該局員司欠薪竟達數月之久、枵腹從公、困苦不堪、俟該局長朱曜、對該路竭力整頓、並增加票價、收入較豐、因體恤員司之苦況、對於積欠之員司薪金每月按成補發、不數月間卽可全數補清、以維員司生活、而重路政云、

●保護救世新教會

警察廳訓令各區署文云、爲訓令事、案准天津救世新教會函開、逕啟者、天津縣境、水旱頻仍、人民飢饉之餘、又遭兵燹之苦、敝會念茲情況、爰集賑欵、特組賑處、派遣職員、分往城鄉、查放衣糧、以濟窮黎、並擬隨處演講救世新教教義、冀挽當世之頹風等因、准此、當以該會辦理冬賑、屬慈善性質、自應准其分赴施放、隨時保護、惟隨處演講一節、當此戒嚴期內、似難照准、業經呈奉省長、第八九三〇號、指令內開、呈及附件均悉、天津救世新教會、特組冬賑處、派員分往城鄉查放衣糧、係爲救濟貧民起見、應准照辦、由隨時派警妥爲保護、至請隨處演講一節、現在戒嚴期內、暫不准行、仰卽知照此令

●駐華美軍之新編定

駐華美國軍隊、改易指揮與管理、駐津美國營盤陸軍第十五隊、已接到此項電令、由本月十六日起、天津美國營盤卽與駐京美軍總司令部合併、一律改歸在華總司令直轄、其他各地之美軍亦然、此外如砲兵機關亦均改歸總司令部直轄、爲軍需隊、炮隊、號令隊、軍醫隊等均易轄管轄、以資劃一云、

●英軍艦開虎號調津

英國香港艦隊、爲增加上海駐艦、已將最大巡洋艦豹子斐號與敵獅班起號兩艦、各載海軍四百名陸戰隊、於香港開出、至申後、一留吳淞港口、爲保護僑民之預備、其留泊在浦東碼頭上之礮艦開虎號調來津埠、改防華北云、

●日領事等視察碼頭

天津日本民團爲發展日本商業起見、在日界山口街河沿建築碼頭、已經多日、不日卽可竣工、天津日本總領事有田八郎、行政委員會委員長臼井忠三、阿部技師、駐屯軍司令部古城隊長、商業會議所草刈會長、砂田副會長、評議員及民會議員等共三十餘人、於日昨赴碼頭參觀建築情形、由阿部技師陳述工作之計畫、多時始行觀察完畢云、

●藤井少佐來津遊歷

旅順日軍藤井炮兵少佐、於日昨乘天潮丸來津、拜訪高田豐樹司令官、及有田總領事紳商各界、聞藤井氏此次來津、除遊歷外、並考察中國軍隊之現狀、在津遊歷畢、卽行赴京云

●各界追悼卞故會長大會詳情

天津銀行公會、八善堂多賑救濟會、紅十字會、各行同業會機關、各團體、在商會內、於前日（十二日）下午二鐘、聯合各界開追悼商會卞會長月庭大會、茲將開會情形分誌於下、

▲會場之佈置　會場門前紮有白色牌樓、遍綴藍花、中用墨花嵌有追悼卞月庭先生大會七字、頗爲壯觀、會場內前後均搭蓆棚、懸各界匾聯七百餘付、花圈數十對、正面設花龕、懸卞公像片、兩旁排座、爲來賓席、佈置頗爲齊整云、

▲中外之來賓　鹽運使、任師尙、軍警督察長厲大森、警察廳代表杜笑山、天津縣長張宗蘅、青年會代表宋愚溪、王祝昌、教育局長華芷齡、實業局長鄧慶瀾、縣議會長孫文彥、林兆翰、各善堂董事、各同業會代表、各行研究所代表、並秘書長劉運忱、紅十字會朱祝頤、楊禹同、社會教育辦事處有日會商業會議所會頭、草刈省吾、副會頭砂田實、社長山林陽之助等十餘人、請譯沅華澤招待、日人譯李萬鐘、南善堂樂隊、東三區官警、共約三百餘人云、

▲開會之秩序　（一）作樂、（二）舉奮祝久主席、（三）張升甫讀卞公事記、（四）朱祝頤讀紅十字會祭文、（五）公善堂祭文、（六）讀日本實業協會追悼電、（七）財政廳長馬官和祭文、（八）全體行追悼禮、（九）攝影、（十）作樂、（十一）華澤沅代表日本商業會議所、讀追悼詞、（十二）來賓演說、警廳代表杜笑山、紅十字代表朱祝頤、天津新聞記者聯合會代表李萬鍾、八善堂多賑救濟會代表杜筱琴、孟震侯、（十三）商會董演說、商巨五、張品題、（十四）各行董演說、龔雲波、楊曉林、（十五）卞蓬仙答謝來賓云、

▲日商之悼詞　天津日本商業會議所、會頭草刈省吾、副會董砂田實書記長小林陽之助、悼詞云、是日在貴會內、開追悼貴會故正會長卞月庭先生、鄙人代表在京日本商會、恭讀吊詞、謹爲卞月庭先生仙逝、商界泰斗隕墜、吾人向依、追悼卞君月庭在世之時、對於中外商業、主張聯絡感情、提倡振興實業、對於地方事、熱心贊助公益、努力維護秩序、其功匪淺、於茲曷忘、偉人沒矣、惋惜極矣、惟望我最親好友卞君月庭、在天之靈、爲津埠商業、爲中日邦交、永成商範、以垂不朽、斯人已矣、哀悼無聲云、

▲日商之吊電　東京日華實業協會、致天津總商會電云、哀悼天津總商會會長、卞蔭昌氏、逝去、藉表弔唁、會長澁澤榮一等叩云云、

●冬賑救濟會開會

▲通過三議案

八善堂冬賑救濟會前日（十二）下午三點開董事會、到會者五十餘人、杜笑山主席、首由主席報告購糧數目、請省長發給護照、往宣化購糧、（衆贊成）杜筱琴提議、如籌足款項、再行購糧、必俟賑期、且恐價值又增、必須先行籌墊糧價、（公決）由杜筱琴、程性初、汪春齋、邢蔭三、錢玉堂五君、各担任一萬元、主席提議、賑務督辦關庭瑞、曾請張上將軍助欵、宜推代表往求大帥核發、併求在野各要人助欵、公推杜筱琴、杜笑山、汪春齋、高巨五、張蔭棠等、謁見張上將軍、黎元洪、靳雲鵬、王子春、孟恩遠、劉冠雄、請書綿濟、又討論查放辦法、（公決）函請警察廳、通令各區調查、張月丹提議、厲大森處長、爲本會董事、楊仲芳報告、鐵威上將軍公署、密探王輔庭、助洋一百元、併舉王君、爲本會董事、（衆歡迎）、議畢、至五點閉會云、

●水產學校之近聞

水產學校自教育廳委王重爲該校校長、王君自入校視事以來、大事整頓、頗有可觀、近日聞該校連日得校外報告、有人在外誣造黑白、混亂是非、希圖破壞該校教職員等名譽、殊不足信、望教育當局、加以注意云、

●特三區將建浮橋

前者英國商務總會曾經議決、於舊俄界河岸・建築浮橋・蓋地爲英租界與舊俄界之交界處、舊俄界現歸中國管轄、將浮橋築成、俄界商務情形可望發展、故建橋費用、現由英租界當局與特別第三區商酌、共同納費、而界內之地主、因關係將來地方發展計畫、地皮定可漲價、均於建築用費亦須酌納一部、以助其成云、

●蔡家台發現土匪

津埠南鄉蔡家台地方、於日昨忽發現土匪十餘人、有着軍服者、有着便衣者、異常雜亂、各持槍械、意圖搶掠、經該隊警備隊剿擊、己經擊退、未能行搶、該匪已分途逃散、天津警察廳、昨發出通傳一件、亦與此事有關、略謂、據蔡家台四鄉第二警察署報告、有十一人、便衣軍裝均有、各持手槍、意欲行搶、正值警察隊警察趕到、現正兵匪相持之際、傳諭各崗、嚴加注意、遇有可疑及便衣帶手槍者、嚴行盤查扣留、切切此傳、

●客棧謀財之近訊

▲法庭已按圖索驥
▲全案將水落石出

轟動一時之野鷄棧謀財案、現已稍有眉目、除主犯李小林犯罪外、其涉及合謀之德泉茶葉店及天祥布店、經法庭關查、按圖索驥、均已得有實據、聞法庭昨日（十三）又開庭審訊、其天祥布店經理、亦在被傳之列、聞其涉及合謀之原因、係因客人所買直工呢二疋、係由該號所購、該貨價值不過十餘元之譜、因其與李小林有合謀驅之關係、竟開數十元之多、（據聞係九十元）想經此次審訊、不難水落石出、又客人徐培煥等六人被李潤田及其長子李恩第、冒充和解人法警誘走一節、前已紀述本報、但聞又有中途返回之說、詢諸法庭、亦云在上次開庭、徐曾到廳對質、是徐等被誘回里及中途返津、均爲事實之經過、惟經記者訪問運隆棧、則云客人案已了結、對方給洋一百餘元、業於前六七日乘晚車離津、但客人離津係在上次開庭之前一日、乃開庭時徐仍到廳對質、此事誠令人莫解、其中恐有李潤田之鬼蜮伎倆、亦未可知、因彼意以爲陪席裁判、被告或可倖免、殊不知此案經過路局特二區兩審轉遞、路局與特區己有原告性質、既無原告、亦豈因無原告獨係、而網開一面、致損司法界之令名、客人行蹤既不明瞭、李潤田應負生命存在之責任、法庭對此似不可忽略、因李某素有陰謀之行、不能不加以注意也、

●車站紀事

十三日、周作民、由津晉京、又陳樹藩、楊度、董士恩、桂巖、均由京來津、張敬堯、由津去濟、李士奎專車由濟來津、潘復、周夢賢、何錫章、劉彭壽、陳增亮、楊以儉、均由津晉京、朱益藩岳榮堃、張樹由京來津、

公佈

●地方審判廳佈告

天津地方審判廳十二月十二日

▲民事 詳進候賓五等與王雅亭貨欵一案、晏齊氏與王錫英異議一案、周士珍與陳錫增私訴一案、李蘊卿與魯小軒欠租一案、湯起山等與劉范氏債務一案、劉月樓與馬洪起債務一案、馬文林與劉氏離異一案、彭鶴亭與開灤礦務局貨欵一案、楊恩福與梁鴻琴解約一案、華新銀行與田少農保全一案、盛德銀行與魏星垣久欠債一案、崇德堂與馬李氏等違約一案、劉子初與李同月欠欵一案、

▲刑事 邢鳳來嗎啡一案、卞成福等營利知誘一務、朱星元等詐財一案、黃其元竊盜略誘一案、蕭三等竊盜一案、王鳳閣誘拐一案、李昇等傷害一案、郝相臣侵占一案、王蘭傑傷害一案、孫德有竊盜一案、蕭連奎誘拐一案、李榮軒傷害一案、呂洪如鴉片一案、

▲經濟新聞▼

●整理公債之發行規則

直隸公債局、昨發出整理公債發行規則之通告一件、該規則共計五項、茲照錄如下、

（一）本公債收欵給票換票事宜、統由直隸省銀行經理、

（二）本公債每百元、給予承募手續費二元、

（三）本公債現定十二月一日發行、即於是日起息、並於債權人所交欵內、預爲扣付、如逾期交欵、按日扣算、

（四）本公債凡債權人交到欵項、先掣給蓋用財政廳印信之收據、俟債票印齊、再行通知更換、

（五）本公債應行換發開灤礦局代付本息之賑災興利五次各種債票、俟本債票印齊、即行訂期布告分別換領云、

●短期公債從緩辦理

日前總商會、接公債局來函、令售短期公債百餘萬元、該會因津埠商業凋敝、況現在正辦軍事善後、與六次公債、實無法進行、當向張宗㵾縣長陳述、請爲設法轉達、張縣長即謁見公債局長任師尙、歷陳商界困難、巳蒙任局長諒解、並請天津警務處長丁宏荃、復加討論、丁處長亦以時事艱難、當從緩辦理、己經公債局致函縣公署、該項短期公債、從緩辦理、縣長張宗㵾、於昨日將緩辦情形、函知總商會會董張品題、高巨五、專事籌辦長期、及六次兩次公債云、

●昨日北京九六暗盤

▲九六治標辦法

本日上午九六暗盤最小四四八、最大四五九、下午四五五、九六投機風潮、日益擴大、虧長兩方、各不相下、現政府正在極力補救之中、惟多頭方面、急不及待、今日據某方報告、某要人建議、九六根本辦法、係繼承整理案內關餘基金、本係定案、安氏管理、不過時間問題、現在治標辦法、應由政府商銀行家、收買五百萬、以盈餘除付銀行利息外、歸諸政府、當政府發行九六時、本實出一千餘萬、充各機關政費、價格遠在八四以下、國庫損失不少、現在廉價收回半數、一面救濟市面、一面補國庫之損失、一舉兩得云云、潘財長今晚回京、當有消息、姑誌之以覘其後可也、

●京兆官錢局之所聞

▲寗廣詔與董事會往來公函

京兆官錢局、推舉前京兆實業廳長寗夔楊爲經理、定於下星期二開幕、茲將寗氏對於董事會往來之函件錄左、亦可見該局組織之完備也、原文如下、敬復者、接奉聘函、諄諄以京兆銀錢局經理一事見委、既感且慙、自惟樗櫟散材、既乏金融識見、更鮮調劑技能、實不敢担此重任、惟略意隆情、難以推卻、用特鄭重聲明、下列各項、一發行錢票、信用最關緊要、倡辦伊始、發行尤宜謹愼、銀輔幣一百五十萬元、雖經政府核准、在信用未著之前、擬請暫緩發行、一銅元票一百五十萬串、約合銀元四十萬元、既爲流通市面奉令發行、而收回之現金、應愼重保管、確實準備、不惟官家不得提用、局中營業、亦不得輕動、致碍兌現、貽害地方、一先行開業之資金十二萬元、收齊驗明後、應由銀錢局填發股票、以昭翔實、一經理擬不受薪金、暫支夫馬、所有局中一切開支、當視銀號爲標準、愈省愈佳、關於營業各事、應督同副理、按照商業負責進行、不得視同機關、濫支款項、以上四項、並望貴會予以贊同、不惟有益於京兆地方、且有益於錢局信用、如何之處、尙希詳予示覆爲荷、此致、京兆銀錢董事會、寗廣詔拜啟、敬復者、接奉大札、捧讀迴環、甚佩周密、本局合官股商股而成、敝會代表官商股東、爲調劑金融設立錢局、自當首重資本充實、以謀地方福利、承商各節、完全贊同、敝會同人所見、亦係如此、尙希俯從衆意、迅予担承、勿再謙抑是盼、此致、寗夔揚先生、京兆銀錢局董事會啟、

●京滬證券交易所停市

▲遵照農部之訓令・・・・今日交易所之公告・・・・停止九六營業

九六公債近日一落千丈、昨日暗盤跌至四六、較之四日以前、每萬約跌一千五百餘元、爲從來未有之風潮、牽動金融、影響市面、而私人之因此傾家蕩產者、更不可勝數、潘復未出京時、前（十一日）下午請農次王湘到部、謂接到上海證券交易所及九六公債持票人來電、以有人從中操縱、請求禁止、迅予維持、本部正在設法整理、外間謠諑繁興、以致京滬市價狂跌、擾亂金融、損害國信、莫此爲甚、本部爲維持市面、安定人心計、不得不設法取締營業、以免擾亂金融、牽動大局云云、王湘深以爲然、議決先由財部備一公函送部、王湘根據該函、查照交易所取締法令第二十八條之規定、昨（十二）雖係星期、王仍囑秘書及工商司長到部辦事、當晚發出取締京滬交易所訓令、今日京滬交易所己遵令停市、在財農兩部未有接洽以前暫不開市、北京證券交易所布告、原文如下、現奉農商部電令開、查近日九六公債、市價暴落、己出常軌之外、並有奸人從中操縱、擾亂公安、並准財部函稱、近日市價仍屬漲落無定、影響市面、實非淺鮮、函請核辦前來、今按照交易所法第二十八條第三項之規定、所有九六公債一部分營業暫行停止、聽候派員查辦、除分電江蘇實業廳暨上海證券交易所等處外、仰即遵照等因、奉此本所遵於本月十三日起暫行停止九六公債一部分營業、此布、常務理事介如、中華民國十五年十二月十三日

金融一覽

（十二月十三日）

●匯兌（外商報告）

▲國外（銀行賣出行情）

倫敦電匯	二•七
倫敦匯票	二•七〇六二五
法國電匯	一五•五五
美國電匯	六二•六二五
香港電匯	七六•五
日本電匯	七八•七五
上海電匯	一〇六•三〇

（海銀行買入行情）

倫敦四月期買	二•八七五
倫敦四月期賣出	二•九
美國四月期買	六五•六二五
美國四月期賣出	六六•二二五
日本三十日期	七六•二五

▲國內

上海三日期	一〇七•二〇
上海十日期	一〇七•四〇
上海卅日期	一〇七•七〇

●銀錢行市（信源溢報告）

洋元	六錢八八
輔幣	十二角九
小洋	一一五
中洋	七四一
奉票	二五
銅元	三百五

●外幣行市（正源報告）

俄金磅	十一元三
美金磅	十一元一
英金磅	十元〇九
日金磅	十一元
老頭票	七六四
千元光帖	五兩
五百元光	六兩
零光帖	二十元

●金市（正源報告）

標金	三九九五
足金	三十七兩

●股票（正源報告）

中國銀行股票	六六
交通銀行股票	五五

金城銀行股票	一百
鹽業銀行股票	一百二
啟新洋灰公司老股票	五五
啟新洋灰公司新股票	八五
開灤礦務局股票	四百三
中興煤礦股票	一百
久大精鹽股票	九十
天津自來水股票	一百三二
北京自來水股票	二扣
北京大飯店股票	九十
北京電車公司股票	七八
北京電燈公司股票	七五

●債票（信源溢報告）

中法實業債票	一百二
五年公債	八九
七年長期公債	七六
九年金融公債	八九
十年六釐公債	八四
十年七釐公債	八六
十一年八釐公債	平
十四年八釐公債	九二
九六八釐公債	四四八
賑災七釐公債	三扣
特捐鹽餘庫券	一二
直隸四次公債	三五
直隸省市政公債	二五
直隸五次灤礦担保	八一
直隸五次公債	二五
直隸興利公債	七五
十二年短期兌換券	二三
十三年定期流通券	二三

●中華懋業銀行國外匯兌行市單（十二月十三日）

美金匯票	即期（買進）	二元二角四分
	即期（賣出）	二元二角九分
英金匯票	即期（買進）	十元〇八角五分
	即期（賣出）	十二元一角

本行中外各大埠均有分行或代理店匯兌較爲便利各項存款放欵凡商業銀行各種業務無不完備兼辦儲蓄存欵利息特別優厚各界光顧竭誠歡迎如蒙託匯美國留學費者匯水格外克己以提倡教育 地址天津法界中街 電話 經理室南局九九零 營業室南局九九一

旅行一覽

●京奉鐵路

▲特別快車 天津東站 上午八•一五開 北京 上午一一•〇〇到
▲尋常快車 天津東站 下午三•五〇開 北京 下午七•二〇到
▲尋常快車 北京 上午八•二〇開 天津東站 上午一一•〇〇到
▲特別快車 北京 下午四•二五開 天津東站 下午七•二五到
▲東行通車 北京 下午八•〇〇開 奉天 次日下午一〇•〇〇到
▲西行通車 奉天 上午九•一五開 北京 次日上午一〇•四〇到

●津浦鐵路

▲特別快車（星期一三五開） 天津東站 下午一•〇〇開 浦口 次晨九•二五
▲尋常快車（每日開行） 天津東站 上午五•一五開 浦口 次晨九•二五 天津總站 上午八•〇〇開 浦口 次日下午一•一〇到
▲特別快車（星期二四六開） 浦口 下午六•三〇開 天津東站 次日下午八•〇〇到
▲尋常快車（每日開行） 浦口 上午一〇•〇〇開 天津總站 次日下午三•二二到 浦口 下午一•四五開 天津總站 次日下午七•一一到

●輪船進出（日期按舊歷算）

▲進口
奉天 十一由烟台上海到太古
福建 十五由大連上海到大阪

▲出口（日期按舊歷算）
阜生 十一開往烟台上海怡和
惠州 十一開往烟台香港太古
奉天 十二開往烟台上海太古
福建 十七開往大連上海大阪
長春棧報告電話南局一三零二

大阪公司開船廣告

日期按陽歷算

天津法界碼頭十號 事務處 南局一零三一 二三四•九二一 碼頭棧房南局一三零

日清汽船開船廣告

△天津出帆
▲開往大連、靑島、上海、
●唐山丸 十二月十五日 舊德界碼頭出帆 十二月二十日
●華山丸 十二月廿三日
天津代理店 大阪公司 〇電話南一三一一 九二一二三四

▲船票售出處 天津日界宮島街 中日運輸公司 總局二七四三號 北京日本國際觀光局北京分局東局二二八三
●各船各有都無線電之設備 注意凡帶〇（白圈）之船不搭客

△天津紫竹林出帆
●開往門司、神戶、大阪
●第二大信丸 十二月十四日 法界碼頭出帆
●長沙丸 十二月十二日到 十二月十五日開
●河南丸 十二月十七日到 十二月二十日開
●武昌丸 十二月廿三日到 十二月廿六日開
爲客人便利起見船上另有中國廚役備做中餐
●開往大連、上海、福州、基隆、高雄、
●福建丸 十一月廿一日到 十一月廿七日開
●盛京丸 一月一日到 一月四日開
▲開往橫濱
●第七原田丸 十二月十七日到 十二月十九日開
▲開往上海
●長山丸 十二月十二日到 十二月十五日開
▲開往歐美各州南洋濠度、於神戶或大連、轉口請蒙搭客貨
▲開往桑港紐育 哈巴奈丸 一月四日
△大連出口
△大連出帆（上午十點）
▲開往門司、神戶、大阪、
●香港丸 十二月二十一日
▲哈爾濱丸 十二月十八日
●哈爾濱丸 十二月廿五日
●亞米利加丸 十二月廿八日
△靑島出帆（上午十點）
▲開往門司、字品、神戶、
●泰山丸 十二月廿四日

▲英界樓房招租

英界牆子河外求志里旬止里新壹樓房所有膠汽爐衛生器自來水火平台晒台汽車洋車僕役各號無不設備宅全廉價出租賜額諸君請至本里知租處接洽或電話詢問南局二七七六可也七求志里知鵝知租謹佈

白看電影 不要不看

日租界旭街美利時鞋莊歷來出品工料之精細價格之便廉久已膾炙人口茲時值隆冬棉鞋上市定價格外克己且花色繁多任客選擇今爲優待顧客起見不惜成本 凡買鞋一雙贈電影優待劵一張 不拘本埠各大電影院均可適用 數額無多諸君幸勿交臂失之

日租界旭街三新公司傍 美利鞋莊謹啓

▲雙妹老牌潔白雪花膏

▲雙妹老牌軟筒雪花膏 質料精美 遠近皆知
加大每瓶七角五 大號四角 二號二角五 三號一角五 四號一角

▲雙妹老牌馳名茉莉霜 携帶利便 品物精良
大筒三角 小筒一角五

▲雙妹老牌爆拆香密水 肌膚嫩滑 香氣襲人
加大七角五 大號四角 二號二角五 三號一角五

爆拆塗抹 肌肉留香
大號四角 二號二角 三號一角 四號六分

總批發處開設河北大胡同 電話總局六百三三

天津廣生行有限公司啓

中洛儲蓄會天津總分會增加獎金通告

本會自今年陽歷十二月份開獎始每月特獎增為大洋捌千圓 同時增加頭獎壹個合前共計肆個每個大洋貳仟伍百圓特此通告

中國唯一穩妥之儲蓄機關

詳章函索即寄　地址法中街七十一號

▲京奉鐵路改訂行車廣告

為通告事本路茲訂于本月十三日起將現時開行于北京山海關間之第七次列車開往奉天又第八次列車于本月十四日起由奉天車開行後第七八上下兩次列車按照行車時刻表開行于北京奉天間又本月十二日以後本路京津間第一十一兩次列車停止開行特此通告

中華民國十五年八月十日

天津萬寶源連中慈善頭獎誌禧

第六十三期十一月初四開出頭獎第二三〇一四號由本號門莊售與河北張聘卿君獨得洋壹萬伍千元獎洋現已兌訖特此聲明

江南正副券頭獎四萬元二萬元 全張五元三元 分條五角三角
東方正副券頭獎四萬元二萬元 全張五元三元 分條五角二角
中南正副券頭獎三萬元一萬元 全張四元二元 分條四角二角
湖北正副券頭獎三萬元一萬元 全張四元貳元 分條四角二角
利濟正副券頭獎四萬元一萬元 全張五元二元 分條五角二角
慈善正副券頭獎五萬元三萬元 全張六元三元 分條六角三角
浙江正副券頭獎五萬元二萬元 全張六元三元 分條六角三角

萬寶源 法界梨棧津號 南市華樓支號 電話南局一八三一 總局四四三三

◀壁克汽車廣告▶

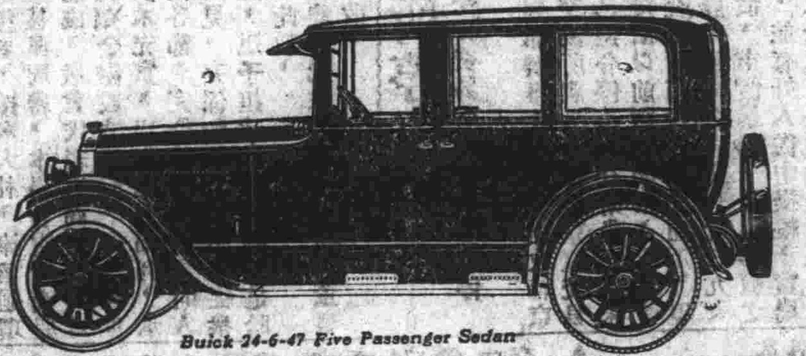

敝者敝行經理之壁克汽車曾經美國汽車展覽會考取六次第一是車之優點不言而知今將一九二七年特別改良各式汽車提前運津陳列本行賜顧諸君請駕臨參觀無任歡迎

天津英中街美商亨茂洋行啟　電話南局一八四七

天津日本

共立醫院

內科一般　外科一般　小兒科一般　產婦人科　皮膚科　耳鼻咽喉科　眼科　X光線科　人工太陽燈　其他電氣化學的療法

▲本院各科均有專門醫學士担任　▲病室產室設備完全隨時入院　▲病理試驗衛生之理化學試驗　▲各種治療針預防針狂犬咬傷之注射針　▲產婆收生不拘早晚　▲門診午前九時至十二時午後二時至五時　▲往診但有急症不在此限　▲設在日界郵局對過　▲電話總局三十一號

▲平和洋行保險部啟事

敝者本行代理英國著名保寧火險公司鳳皇火險公司及揚子水險公司歷有年所專保各種火險及海面水險保費格外公道遇有賠償辦理尤為簡捷久蒙各界所推許並望投保諸君逕向敝行接洽可也

電話南局二一六五　一零五九號

◀三五牌香烟▶

環球最上等之香烟

此烟因用眞正弗加尼亞烟葉用手工所製成故其烟味香醇可保無傷喉肺之虞

◀天津英界海大道大昌和經理▶

冬備人無恙

寒風凛烈逼我肌膚依物理學之原理凡物遇冷則縮此其時矣今為生物休眠狀態正吾儕藏修遊息亟宜講求衛生人咸居常携帶仁丹每日必口嚥數次不知不識於冬期內强其筋骨壯其體膚可保納福無恙也

主治

腹痛吐瀉　頭痛目眩　食積不消　精神鬱結　水土不服　時行疫疾

格言

君子非仁義無以生、失仁義則失其所以生、小人非嗜慾無以活、失嗜慾則失其所以活、（淮南子）

華新磅廠

飛馬商標　製造新磅　修理舊磅

天津法界梨棧吉慶里

（借電話南局一九二五）

IMPERIAL HOTEL TIENTSIN

▲▲天津裕中飯店廣告

本飯店開設天津法租界中街河沿五分鐘可達東車站交通最為極為便利房間舒適並附帶專用澡堂特備大餐隨客點用所有價目均甚公道中外顧客一律歡迎

本飯店電話南局一零五二　二二六零

▲▲神相了然大相士

善觀氣色　奇門揣骨　詳批命理　指示迷津

相例壹元　寓設法界六號路中和棧

救星來了

川沙顧文俊先生七代祖傳精於內外各科累年久病藥到病除真有起死回生之妙尤善治雞羊兩瘋文武痴癲久年瘰癧在滬上懸壺三十載活人無算有口皆碑今應津門王公館之聘設診於法界福壽里十八號電話南局一五九七號抱病者無論如何深重一經先生之診治便能立起沉疴真病家之救星也

▲門診四角貧病不計下午三時後出診

介紹人　吳宗濂　李厚基　馬鑄三　張堯卿　黃文卿　毛鮮洲　王懷慶　江朝宗　程康伯　蔡乃樂　朱曉美　王夢青　周啟　李思浩　趙英澳　方宣甫　胡夢遠　耿鋆　李琮景

覆刻宋本四書出版廣告

此書仿宋字大如錢宣紙墨印綢包角每部十四冊預約價二十六元逾陽歷年底售三十一元另有正續金華叢書金華經籍志仿宋國策國語吳禮部吳淵穎柳待制各集寄售處天津法界五號路百零六號通惠公司田號房義界三馬路三十五號胡宅謝君法界三十一號路天昌里文在堂書莊

▲牙醫博士石植生

應診時間　下午二時至八時

招生　如有志學齒科者請至下註地址面商可也

診所　北馬路上池館大藥房內　電總九五九號

天津電影雜誌第三卷第三號 快出版了

本誌第三卷第一號現於陰歷十一月初五日出版內容比一卷更好益形精美文字有論壇評影談話消息等　插圖增多　小史　插圖有毛劍佩戴影霞韓雲珍東美玲明星百能等十餘幀　本埠代售處各大書局各電影院同仁社門口報攤　總發行所河北新大路駿驥里十號本社

日界旭街 ◀新明戲院▶

（今日早演）王芝洛　馬鳳閣　鄭玉華　趙小樓　劉漢臣　趙君玉　劉漢森　早排戲

（今日晚演）鄭玉華　趙小樓　高三奎　趙文連　趙君玉　杜文林　劉漢臣　徽欽二帝

特別二區 ◀東天仙▶

（今日早演）妙銀童　小寶芬　李鴻林　秋雲芳　鮮杜丹　曹毛包　李鴻林　臥薪嘗胆

（今日晚演）妙金童　周又宸　趙鴻慶　曹毛包　小寶芬　鮮杜丹　周又宸　金鞭計

味の素小瓶小罐大罐添呈贈品大特賣

奉贈現洋七千元

專為宣傳庖厨常備味の素 小瓶 小罐 大罐 大特賣

敝行專賣之味の素常蒙 眷顧需要日見增加銷行與月興旺銘感殊深茲為酬大家雅意並宣傳庖厨常備味の素起見揀選小瓶小罐大罐三種貨不惜鉅費之犧牲敬行奉贈現洋七千元之特賣決伏冀陸續 台購是所求禱也

特賣規章

一、特賣數量
味の素 小瓶 以七萬貳千個（貳拾打庄叁百箱）為限
味の素 小罐 以壹萬貳千個（拾打庄壹百箱）為限
味の素 大罐 以叁千六百個（叁打庄壹百箱）為限
◎注意 以上瓶貨該紙盒上罐貨該罐上均貼印有添呈現銀字樣之紙片以為目標

一、特賣地域 天津、北京、青島及其附近

一、出賣期日 自民國拾五年陽曆拾壹月初壹起但俟定額賣完即時截止

一、贈品
◎小瓶（對於七萬貳千個）
頭等 銀壹元（交換券）……壹千份
貳等 銀半元（交換券）……叁千份
◎小罐（對於壹萬貳千個）
頭等 銀叁元（交換券）……叁百五拾份
貳等 銀壹元（交換券）……壹千五百份
◎大罐（對於叁千六百個）
頭等 銀五元（交換券）……貳百份
貳等 銀貳元（交換券）……五百份

一、交換地址
天津日租界山口街 大倉洋行
北京霞公府西口外 信昌洋行
青島招遠路 禰宜田號
交換券面所列之該三店均應承交換請就近索換現欵為荷、但該券背面務將寫明姓名住址

一、交換期限 民國拾五年陽曆拾壹月壹日 至民國拾六年陽曆拾月底止期後概歸無効

註冊商標

特約行 股份公司 鈴木商店 總行 東京市京橋區南傳馬町 分行 大阪市北區鳴尾町

英中街 英商 惠羅公司

▶新運到大批綢緞呢絨嗶嘰陳列樓下任君選購◀

大批細花呢適宜冬日大衣之料面寬五十四英寸每碼大洋四元九角五分

大批嗶嘰物質堅固耐穿各色俱全每碼洋三元九角五分

英京名廠定織細毛嗶嘰花色俱全每碼四元九角五分

大批婦女綢絲閃光花料花色美麗清雅每碼洋六元九角五分

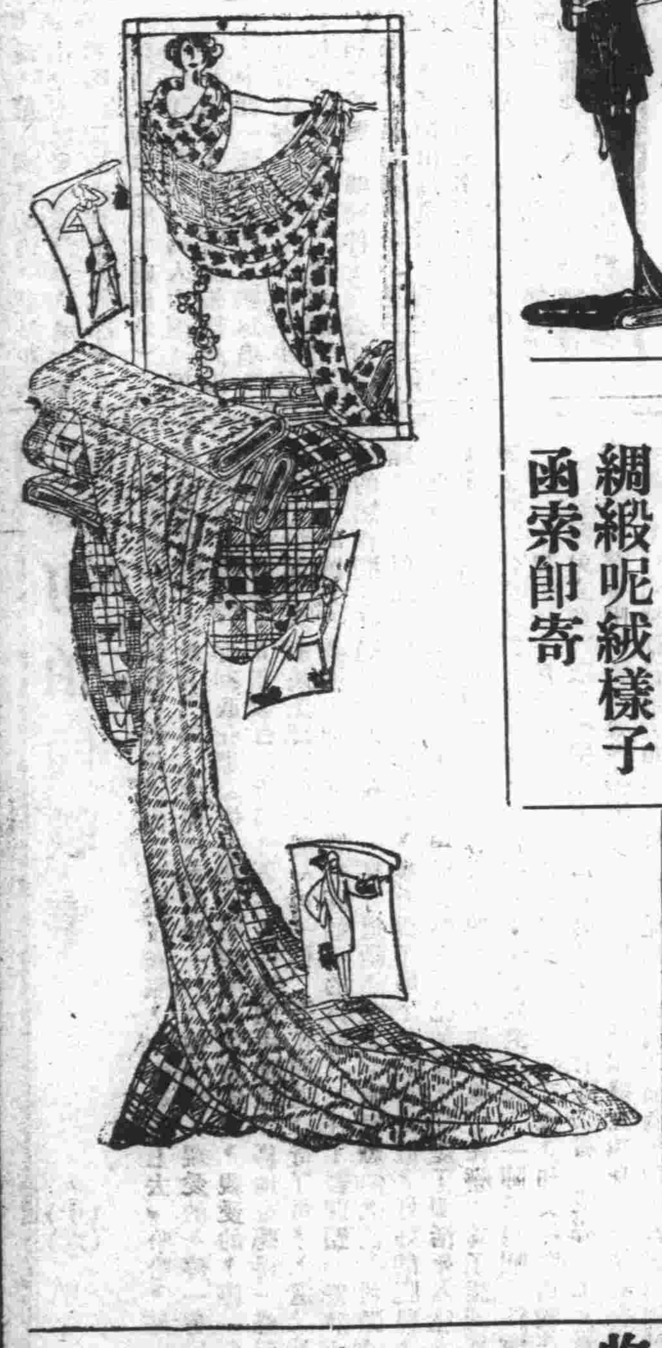

聖誕佳節饋贈親友各禮物諸公已預備否請惠臨必能使君滿意也 本公司啓

英京名廠運到大批婦女閃光綢絲料面寬五十二寸每碼洋五元九角五分

大批呢花呢各色皆全每碼洋二元九角五分

英京名廠出品印度緞各色俱全材料堅固今為酬謝主顧起見每碼售洋五元九角五分 綢緞呢絨樣子函索即寄

各種男子衣料價目如下 各色方格呢每碼十元零五角 黃色灰色及藍色細呢每碼洋十二元九角五分 花色繁多不及細載 購者請駕臨敝公司選擇為幸

敝公司現由英美名廠運到大批小孩玩具式樣之精巧物質之堅固價目之克己

聖誕節必備之饋贈品請各界速臨選擇為盼

大批純毛嗶嘰材料堅固美麗各色俱全每碼洋六元九角五分

營業時間由早晨九點至下午六點止 ◎ 電話南局一五一六號 現錢交易或貨到收款 本公司啓

快哉亭

格言

仇者以義解之、怨者以直報之、(朱子)

仰不愧於天、俯不怍於人、(孟子)

行之乎仁義之途、遊之乎詩書之原、(韓退之)

賢者不見異、勇者不見私、(蘇東坡)

欲人勿聞、莫若勿言、欲人勿知、莫若勿爲、(枚乘)

●快哉亭投稿簡章

(一)本亭歡迎投稿、淮分有酬與無酬兩種、有酬者爲小說筆記詩文畫片等類、無酬者爲詩文劇評戲評戲曲等類、(一)小說酬金每千字分三元二元一元三種、畫片酬金如名人名勝時事美術名優名妓等、皆按原價奉酬、特佳者加倍、諷畫每張五角、特佳者一元(一)投稿者須書名受酬不受酬字樣、(一)凡不錄取之稿件、如須寄回者、須先行聲明、並附郵票、以便照寄、惟以一個月爲限、過期作廢、(一)投稿須於函面註明快哉亭投稿部收、並詳書姓名住址加蓋圖章、及自加圈點、(一)所投之稿、如查有抄襲等事、即將酬金取銷、(一)酬金概於每月陽曆一日發給、投稿者須署名蓋章、向本報會計部領取、逾三月不領、即將酬金註銷、

小言

●張毅之母　(隱之)

兩軍作戰。甲方將乙方主將之親屬拘留。強迫投降。此例頗多。如楚項羽拘留漢高祖之父。曹操拘留徐庶之母。皆是挾人之父母以逼其子。計甚巧也。高祖答項羽。有必欲烹而翁。請分我一杯羹之語。論者以爲太忍。而不知當日非此不能救太公。倘果向項王乞哀。太公必爲俎上肉矣。徐庶不知其母之能識大體。竟墜曹操之計。致其母亦以憤死。設使當日徐庶不投曹。則其母未必死。而曹亦未敢加害也。閩軍第一師長張毅之母。被粵軍張貞軍隊拘留。而迫張毅率隊投降。此即項羽曹操之故智。聞張毅已允息兵引退。張毅誠愛其母矣。然其如閩省軍事之敗壞何。雖然。張毅之所爲。亦未可厚非也。項王雖暴。然能赦太公。正見古人之長厚處。今張貞拘留毅母。其能保始終無恙耶。故張毅因救母而退兵。蓋亦不得已耳。此吾人所宜加以曲諒也。

詩壇

●十一月初三日在範老蟫香館公祝仁安琴湘兩先生分韻得下字　(鴻問田)

長途風夜鳴、黃塵羃四野●不遠千里來●(是早自錦州歸)赴約城南社、開筵問何處、蟫香館可假、羣賢已先至、侍坐次長者、小別甫經旬、一一袂重把、王叟吾中表、足跡半天下、歸櫂鏡湖濱、落落交獨寡、閉戶歲著書、睥睨視班賈、李侯吾[illegible]、能文詩倚馬、曩時官洪州、多士託廣廈、倦遊營菟裘、寓齋小而雅、兩度賦重陽、飄然追白也、今席復分題、犧以佐壽斝、珠玉紛在前、奚貴雜礫瓦、惟恐罰深杯、敢學寒蟬啞、百憂叢我心●我心不可寫●且莫說興亡、亦勿卜用舍、紀事成此詩、用祝二公嘏、

●壽周蘭生先生　(桂從周)

自有讀書樂、功名草芥輕、鬚眉徵壽相、詩酒傲公卿、繞膝芝蘭秀、盈門桃李榮、洛陽傳韻事、結會慶耆英、

詞壇

●羅衣濕　(感事)　(桂從周)

一朝富貴逼人來、居然冠帶登臺、奔走夤緣、端賴金錢、書生空有長才、命途乖、頻年潦倒、新愁舊恨、無地堪埋、

●念嬌奴　(冬雪有感)　(桂從周)

昨宵雲黯、北風緊、今日垂垂雪下●愁見哀鴻盈四野●堪歎田園廬舍、潦旱頻仍、匪兵相擾、十室九空也、瘡痍滿目、流民圖亦難寫、此際繡戶朱門、狐裘貂襖、猶把微寒怕、記得筵前歌一曲、不惜千金鉅價、義粟仁漿、頓成虛語、誰肯資財捨、問天欲哭、奈何薄待貧者、

筆記

●陳弢廬題螺殼道場圖　(松顛)

故友元和陳季蕃君世垣、別字弢廬、南菁舊同學也、性喜結納、知交遍海內、詩文尤清新俊逸、有徐庾風、惜年甫中壽、遽爾逝世、偶檢敝篋、得所繪螺殼道場圖、睹一時遊燕之作、而借物抒情、寄托深遠、亦東方玩世之遺意也、詩云、天地之間環一螺、人生寄居如蟲多、小言介類補宋玉、加恩水族超森羅、微塵世界在螺鈿、滄海一粟大祭鍊、蝦蟆鼓更說道場、蟋蟀吹籥蔽壇墠、笛聲和蚓轉宮商、鼓振鳴蛙轟雷電、法師高坐登鰲鼇、焚香如雲螺門開、救苦螺船航海至、供饌螺女從天來、我思蠻觸兩國蝸角鄰、千里龍戰驅虎賁、伏尸百萬啼冤魂、何以濟之九品蓮、塵爲披鎧持槊合蟻陣、塵爲輿兮糠爲船、蚌胎羅漢坐講席、蛤蜊菩薩應經筵、螢燈熠熠燐火綠、豆人寸馬出地獄、魂輕蚊翼紙旛飄、魄渺蝸輪故鬼縮、大槐一枕苦難覺、無法可施脫此殼、君不見蠅鬚館內會九族、蝨脛蟣肝臍抱腹、蚊睫巢移聚鷦螟、棲宿去來窮杳冥、何況五臺羣蛙學梵音、蛤中原有金剛經、螺螄殼、看了了、仙家日月壺中繞、佛家須彌芥子渺、若論道場會無遮、螺螄殼大乾坤小、

●崑山城隍有眼勿開　(布文)

(民間傳說之一)

「崑山城隍有眼勿開」、這句俗話的意思、是形容一個人明明是有眼睛、但是他眼前的東西、竟是錯過沒有看見、好似閉的一樣、我起初聽了這句話、眞是莫明其妙、後來打聽幾個老禪說、倒是一件很有趣味傳說的神話、我且把他寫下來、給諸位看看、話說崑山城裏、在明朝時候出過一個大人物、叫做顧亭林先生、(就是說「天下興亡匹夫有責」的人)、他小時候家裏窮困、請不起教師、就在城隍廟後邊設的一個學塾裏念書、他是很頑皮的一個小孩、什麼事都隨心所欲、難得肯聽老師的教訓、他早晨入學晚上歸家、都在城隍殿裏經過、跑出跑進、毫沒避忌、不料那位鎭坐不動的城隍、見他殿裏經過、木偶自會立起、等他出去了、方才坐下、守廟的人見了個個驚奇、人人逃走、正不知道城隍爲什天天要顯神呀、倒是那個老師有些眼力、知道顧亭林非凡人可比、遂暗暗對顧亭林說道、「你不要在殿上進出了、累得那老爺起立迎送、」頑皮的顧亭林回說道、「我殿上一定要進出的、他若以迎送爲麻煩、叫他不要看見我就是了、」一說此話、後來他走過殿上、城隍遂不立起來了、守廟的人細細去看城隍的臉、兩只眼睛竟瞑然長閉了、所以後來雖是改造的城隍、二只眼睛仍是閉的、直到如今還沒有張開來哩、

●金聖歎的信札　(師石)

昨承魴君鈔示金聖歎的信札兩通、據云係錄自某氏筆記、余以其行文滑稽、饒有趣味、因草是篇、以實快哉亭、

金聖歎的玩世不恭、耽性放蕩、早爲世所共知、他曾經爲人作家書道、「吩咐娘子、細細措措、有人來借、切莫與他、釘鞋、」又有一次代人作書道「男出外託祖宗福蔭、一路平安、圈裏猪、長弗長、母親孕、養弗養、家人若有空工夫、每日要搓麻繩三十丈、搭搭沿葉豆棚、家中光棍、切莫放進、光棍者、大兄二兄也、後門惡犬、須要謹防、惡犬者、大叔二叔也、黃豆與鹽菜同食、有胡桃滋味、不可使南貨店老板曉得、刘姑夫一路吃糕、不背與我一塊、此番不中、天理昭彰、忙中不寫大萬字、寫方字少一點之省文万字、刘字即劉字、愼勿認作九二碼子、切囑切囑」、我們讀其語意的詼諧、措辭的奇特、眞要爲之捧腹呢、

雜記

●花塢探幽記　(二)　(開心)

花塢僻處西湖北山之陰、因交通不便、路程較遠、又因塢中無偉大寺院、故遊客到者極少、此次夏超失敗、有人說他嘗一度逃入花塢別墅避禍、花塢的地名遂漸漸有人注意了、杭州去了十多次、所有的名勝區域大概我都遊過了、祇有花塢沒有到過、這一次到杭州去遊玩、第一個目的地、就是花塢、由松木塲坐長途汽車、過古蕩老東嶽二站、馳至開化涼亭、請車夫暫停(因此處無站)、由此下車、向左轉入山徑、就是花塢了、塢之兩面皆是高山、中間一條小路、名雖爲塢、其實是谷、塢口有一個小小的村落、住家數戶、建築都很簡陋、我與一個同伴走進去、見家家柴扉洞開、而不見一個人影、祇聞山鳥亂啼、風吹葉落、與下面流水應和着、這樣幽靜的環境、就是理想中的世外桃源、我以爲也不過如此吧、漸漸地深入塢中、路傍都栽着極粗的毛竹、頗似雲棲的竹徑、而深遠則過之、每行數十步、即見泥屋數椽、屋外多植蔬菜茶樹、沿路則圍以竹籬、竹扉的建築、格式積多、都是簡單古雅、處處可入畫境、這許多人家、起初我們還當他都是住家呢、後來走到一處、聽見裏面發出木魚聲音來、纔知道這些泥屋都是寺院、杭州的和尚、都是營業性的、他們以腦袋上的香洞爲商標、以佛像爲貨物、大雄寶殿是他們的裝璜排場、再附會些古跡名勝在寺中、那就是他們的店基了、有名的勝跡、遊客非去瞻仰不可的寺院、那就像上海大馬路的商店、有了好的地盤、生意一定興隆、因爲是營業性的、所以杭州的和尚便與上海大西洋的西仔一樣的善於奉承客人、但花塢中的許多寺院、在形色上看起來、的確可以算是一個例外、因爲他們在寺外絕對不掛和尚店的招牌、走到他的門前、尚不知道這是什麼寺什麼廟、可見他們是不靠招攬生意經的了、越走越深、腳力漸漸地不濟了、看見前面又是一個竹扉開着、我們走上前去、只見門內高處有三五間黃泥屋存竹林深處露出來、我們想做一個不速之客、向山僧索一杯山泉來解渴、順便還想探一探寺中的內容、便走進竹門、順着羊腸小道、曲曲灣灣的繞進去、登了數十步石級、氣喘喘的走到屋前、只見大門緊緊的閉着、繞着屋子轉到後門、也是照樣的關着、推了一回、終是不開、沒有法子、只得回出來、再望深處前進、(未完)

情天劫　(一六五)

著者　恭弟

我帳前。低首灣腰。以彼煩貼我額。燈花一爆。驟然把我驚醒。嫣不信　我齒頰餘香猶在。汝試驗之。陳嫗將信將疑。又驚又喜　偎格格之吻。以鼻息領略之。噫。原來一般藥味。郁如冰麝。不禁雀躍欲狂。合掌念阿彌陀佛。隔壁之同婦。聞之。亟來問訊。大家歡喜異常。此事雖涉渺冥。但是烈女貞娃。熱血精誠。感格天地。此是佛家因果之說。格格之母長氏禱晉。一生事佛。戒殺放生。開篇早已言及　故不報之於其身。而報之於其女也。自夢中服神人藥品。格格就痊愈起來。不消半月間。精神飲食如昔。惟是寄人籬下。不名一錢。可暫不可常。終非長久之計。一日九格格問陳嫗曰。阿媽我出京時。曾囑汝料檢行囊中　有胡琴七笛各物事。惜中途遇難。均皆散失　此間離城市不遠。汝便中可爲我買胡蝶琴一具　洞簫一枚。我自有用處。陳嫗意其久病新瘥。藉絲竹爲陶情之具。私心代爲欣慰。翌日。果代購此兩項樂器。笑曰。格格。此調不彈久矣。今幸天相吉人。勿藥有喜。輒復彈琴吹笛。頤養天和。此老身所祈禱而未得者。但願長此安閒。奏清歌。娛雅曲。我雖老耄。倘能如魚之聽瑟　鳳之儀琴也。九格格笑曰。嫗乎。儂尚安有閒心。從事於不急之務。所以爲此者。蓋將抱索琴。吹洞簫。效古人子胥乞食故事。嫗其許我否。陳嫗未及答。彼又愴然曰。嫗乎。從今以後。客中用度。[illegible]需人　而此間之女居停。又非家號素豐。烏能以有餘而濟我之不足　我若靠彼。彼雖不我厭。其如盡歡竭

●劫後姻緣記　(明道寄自上海)

▲是確鑿可證的事實

日前啜茗吳苑、遇友人周君偕一客同坐、客年事約二十三四、喜氣洋溢於面、周君笑詢之曰、婚期已定乎、曰定矣、周君乃顧謂余曰、此我友何君振飛也、新自南昌歸來、不日將涓吉成婚、新婦爲張女士、但二人之遇合似有天焉、君治稗官家言、苟以其事奉告、可作小說資料、余聞其言、大喜、遂曰、南昌方遭兵燹之禍、何君身歷其境、圍城之中、必有奇聞軼事、不敢請耳、固所願也、何君乃告曰、今春余隨近戚至南昌、本應某中學聘、後以薪金問題廢約、乃閒居戚家、自習醫術、並敎戚家子女補習英算、過我簡單之生活、今秋黨軍發動、贛軍不守、南昌第一次陷落、突如其來、余雖驚惶、然不過虛驚也、未幾又爲北軍奪回、而南昌人民如驚弓之鳥、惴惴不安、戚家遂乘此時走潯、獨一老姑太太願留守、余思我孑然一身、毋庸多慮、何走爲、亦堅欲留居、戚家遂聽余便、余每日閉戶看小說、讀醫書、不問外事、旣而南昌第二次陷落、復入黨軍之手、聯軍反攻、風聲頻緊、一日聞鎗聲自遠而近、密如連珠、砰訇震撼窗戶、度有警變、潛出探視、始知爲潰兵入城、當時潰兵四處劫掠、且殺人無算、余閉戶登樓、整襟危坐、鎗聲間起、如鳴爆竹、旣聞屋瓦聲、余疑潰兵登屋、大驚、窺之、則見樓側屋上有一女子、匍匐而行、好奇之心陡生、乃開窗、女子見余、即低聲曰、請先生援助●余知伊方瀕危●急伸手援之入樓、諦視其年、可二十許、雲鬢蓬鬆、淚珠盈睫、玉容失色、喘息未定、余曰、姑娘何事倉忙如是、豈有兵行劫耶、女子曰然、余兄已爲亂兵捉去鎗斃矣、彼輩又欲逼犯余、余乘間登屋圖逃、求先生救我、余遂匿之牀後、中心喘喘、幸無丘八追蹤至、鎗聲稍定、余遂請出細問、始知女子張姓、即余東鄰、其兄在某小學校爲敎師、兄妹二人同居、今其兄被捕、必死無疑、伶仃弱質、無所依附、受驚之餘、痛不欲生、余遂商酌再三、留女同居、以言安慰之、及南潯鐵路復通、余始覺此邦不宜久居、乃挈其至潯、經戚家作媒、始訂良緣、渠以鄉里無親、遂與余同返吳門云、余聞何君之言、遇合頗奇、誠可爲小說資料、因先撮其大要、誌之如此、

●腹中革履一雙　(雲樹)

活命奇聞古未嘗、一雙革履腹中藏、西山薇蕨都空盡、幸未追蹤到首陽、此詩言幸免餓死者、賴有革履一雙、納之腹中、誠活命之奇聞也、斯言也、可得之吾友賈紹昌、紹昌自漢口還、語武昌城中慘狀種種、令人揮涕、述至小學教員張某之吟詩慶祝、乃破涕爲笑、張某居城中某巷、城圍未合、先遣其妻挈出避至漢、已則獨居守家、食盡時、家中箱籠被褥等物、凡稍值錢而易於取攜者、悉被刧一空、蓋張某常外出、門鎖無用、遂至家具一空也、旣而親友自活不暇、遂不得食、至親友之稍有積蓄家求食、門忽念[illegible]上[illegible]係牛皮所製者、倘可[illegible]翦少許煮食之、將盡[illegible]知可免死、遂爲此詩、以自慶祝、自號革命刧餘生、謂一雙革履延我性命也、張某旋到漢口、覩其妻孥、爲人述之如此、或問革履之味者何、曰甚可口、鉢中倘餘鹽屑少許、略置一些、其味更佳、蓋飢極得食皆甘也、或又問糧食最貴時之價値、則曰自店鋪糧食被掠旣罄、反向丘八買之、初時斗米十元、後斗米增至二十餘元、糠秕一斗、亦値十餘元、最後數日、即有多金、亦無處買得矣、故貧者先死、富者亦多相繼死者、大約武昌城中凡皮革所製之用器、多煮而納之腹中矣、亦張某云、

●醫妻遇鬼記　(碧波)

我吳鐵瓶巷、有西醫顧某者、設院於家●規模粗具●生涯亦不惡、妻某氏、與顧不甚相得、惟爲幹材、於佐理家政外、且又旁及院務、固一賢內助也、會夏日、氏以體胖、殊患熱、獨納涼於後庭、夜半醫歸、先入臥室而寢、室中具大小二榻、小者爲氏臥、距大榻可丈許、夫婦雖不同夢、而聲息固可互聞也、未幾氏覺腹枵、入廚次取雞卵以療饑、於黑暗中、忽足踐一物、覺奇冷澈骨、遂振電括、燈通明矣、乃細相足下、毫無所見、大驚異、因不食、遂入室處、登小榻就寢、詎輾轉反側、不能成眠、中心惶恐甚、遍體乃如浴於汗中、因跛履蹀躞、聲爲乃夫聞、止其步伐、氏大窘、隅坐不敢動、未幾覺倦、竟登大牀焉、越二時許、醫於朦朧中、忽覺腰部被二足所蹴、厥力甚猛、醒而察之、遂大驚駭、蓋氏已自經於銅欄之上、醫亟施手術、解其縛、而所縛乃爲伊經年不解之袴束、且纏縛於頸間其甚固、醫極力舒鬆始脫、而氏亦悠悠以蘇、

氏蘇後、醫詢以自縊事、伊流涕相告、非出己願、乃又不得不如此、且解袴束頸、諸項工作、初非自主、若有鬼助、而覺迷茫間似有人詔之曰、如此歸宿、爲味趣也、伊述至此、嗚咽不能成聲、旋忽憶起中夜廚次所遇、乃俱告之、醫聆言、翻覺己之太忍、不禁熱情自中必流露、緊摟而慰之、由是伉儷之愛、反因此而驟增焉、記者曰、夫人雖遇鬼、經此磨折、獲固夫愛、値也、觀氏所遭、彷彿世俗所傳遇到縊鬼、而其結果者是、謂之情鬼亦宜、

古鑑

▲王忳

後漢書王忳、嘗詣京師、於空舍中、見一書生、疾困、愍而視之、書生謂忳曰、我當到洛陽而被病、命在須臾、腰下有金十觔、願以相贈、死後、乞藏骸骨、未及問姓名、而命絕、忳鬻金一觔、營殯葬、餘金悉置棺下、人無知者、後數年、縣使忳爲亭長、初到之日、有馬馳入亭中而止、俄大風飄一繡被墮忳前、即言之於縣、縣以歸忳、忳後乘馬到縣、馬奔走牽忳入他舍、主人見而喜曰、今擒盜矣、問忳何由得馬、忳具言其狀、並及繡被、(未完)

小說　可怕的戰事　第七節　(十六)

半晌吾和吾老婆說道、如今請你替吾脫了衣服、抱吾到床上去、哈哈、好一隻床、吾老婆却答道、親愛的、停一會兒、吾道快一些、他又道、親愛的、停一會兒、吾悻悻的說道、怎麼、你到底在那裏做甚麼、吾老婆却依舊答道、親愛的、停一會兒、那時他正在吾背後、立在妝台的近邊、吾不能回過頭去瞧他、驀地裏聽得一聲嬌呼、那聲音異常慘厲、和戰場上聽得的呼聲一樣、吾忙問道、奇了奇了、這又是甚麼意思、他斗的跑到吾身邊、伸了那一雙瑩潔如玉的臂兒、抱住了吾頭頸、跽將下來、又把他的螓首擱近吾腿兒斷的所在、一見了這斷、秋波中頓現恐懼之色、粉頸不覺縮了一縮、一會兒却又把櫻唇湊將過來、並力親了幾下、哭着說道、好好的腿兒、怎麼變做這個樣子、你今年還只三十歲、年兒又輕、龐兒又俊、却變了個活死人兒、這是那裏說起、那一班人怎麼如此殘暴、奪去你的腿兒、你也爲了甚麼、爲了誰到那危險的地方去呀、你你是吾可憐的愛人、你你是……說到這裏、一陣子嗚咽、便說不下去了、這一下却驚動了吾的母親、阿妹、看護婦、一齊赶了來、却又一齊匍匐在吾足邊跪下、吾阿弟立在門限上、臉兒也慘白如紙、牙床、骨顫動着、銳聲喊道、吾也要跟着你們一同發痴咧、吾也要發痴咧、停了一會、吾母親纔立起身來、扶着吾椅背、氣噓噓地喘着、可憐他已無力再哭、只把頭兒撞着椅輪、撞個不住、吾面前却就是那隻四年前、結婚時所買床兒、(未完)

神壇鸞諭

慈航古佛降諭□□□

(丙寅六月十九日)　(榮陽子記)

秀才開口便說書、事半功倍萬衆舒、求道不得反求己、或因困苦學釣魚、

小說

記事小說　遇之巧(續)　(蔚雲)

後此或難於記憶、或先或後之間、老身固煞費躊躇也、而果也李郎發書後、書僅三數語、默誦乍竟、色爲之變、神爲之痴、手爲之戰、而淚亦爲之潸潸下、滴滴墮書上、書且濕其半、大抵沉痛懇摯語、動人最烈、感人亦最深、李郎作此態、固亦意中事、想天下有情人、當必未忍以童騃見笑也、老身見此狀、哀之如情姑、乃極力相慰藉、良久、李郎神少寧、三復情姑書、留意摺疊如舊式、納諸函中、珍重而藏諸懷、觀其動作、即知其銜感且刺骨、無何、撫膺仰天、而謂老身曰、媪聽之、鄙生誓必妻情姑、苟不得與情姑偕老者、寧以鰥魚終、萬一人事乖忤、情姑或有意外●●●●●此下語雜嗚咽、乃模糊不可辨、隱約聞蓋謂情姑或有意外變、誓以身殉也、老身入世五十有五年矣、閱歷所得、至懷疑於造物之不仁、蓋深有慨於情之一字也、情場既與愛河相密切、而愛河又與苦海相溝通、少年男女、厠及個中、恒視幸運之有無、異其遇合、而變幻遂不可思議、彼陷身歧途者可無論、即用於正軌、亦至不齊、或厚施而不酬、或酬之而不能如其量、間有一二銖兩悉稱者、則又罡風潛扇、魔障紛羅、一波未平、而一波又起、卒不令安穩航行、於愛河中順流而下、以故鸞文鳳友之因緣、較諸偶文鴦與野鶩、儔孤鶴於羣雞者、其難其易、蓋不可以道里計、若李郎之於情姑、亦其一也、姑勿論好夢不圓、彩雲竟散、萎幽花於風雨、摧玉樹於霜雪、就令始難終易、乍離旋合、而所經過之艱危困苦、悲痛迫切、已不可以言喻、豈果造物之善妬耶、抑予之齒者去其角、傳之翼者兩其足、乘除加減、消息盈虛、爲道固應爾也、老身方木然作遐想、陡念我以託故出、勢不可以久留、乃辭李郎、謂當速歸報、慰情姑引領望、焦急不耐也、時李郎正含淚作字、謂媪姑少留、持此復情姑、爲言此身不死、誓必得當以報、幸無以煩憂傷玉體也、言次、老身腦中頓思及一事、蓋後此倘有需、當於何地通消息、乃語李郎、李郎亦爽然、急如言添註居址、就數於其後、謂媪更事多、所慮至周密、殆天授以相予者、實則當局者往往動於情感、志既專一、乃不暇計他事、要不類旁觀之靜鍊、得游心於象外、人情莫不然、非老身之智識、果特殊於人也、李郎事畢、自誦無誤、乃加函以授老身、遂致囑珍重、遣返幸無阻、以所見所聞告情姑、並謂李郎言行至誠懇、他日兩美作合、幸福當無疆、出函上情姑、情姑閱竟、支頤無一語、而頤間顏色乍紅乍白、從知情姑方寸間、忽喜忽悲忽羞忽懽、擾擾蓋未有已也、李郎以翌日行、本以匝月爲期約、當持證物來此、詎越四旬、而李郎仍弗至、情姑晨占鵲語、夜卜燈花、積思成夢、翹首爲勞、久斯疑、疑斯怨、氣爲結、心爲痛、輾轉反側、欲寐不得、而淚又淫淫濕衾枕矣、及五旬、卒無耗、情姑惶急無人色、老身雖甚憐之、第知李郎決非負心者、當不必憂薄倖、然僅以空言相勸勉、終亦不能戰勝愁魔也、(未完)

瑣談

我國的紅色主義　(簽儒)

俄羅斯的赤化主義、英法人聽了、尚且把他當作洪水猛獸、不准他進國界一步、何況我們衰弱的中國呢、所以我們百姓聽了「赤化」二字、無不談虎色變、同時許多實力派、也用着槍炮在那兒打、但這種外國貨、至多在南部幾省通行、決不能通行全國、全國通行的、確有我國自己發明的赤化主義、我無以名之、名之曰「我國的紅色主義」、

(一)不讀書　我國堂堂的京師國立八校、從暑假到現在、還沒有完全上課、即上課的也不滿一個月、湖北武昌城內、大中小校、從暑假到如今、也沒有上過課、陝西的西安城裏、也是這樣、再加之漢口九江南昌泉州漳州興化福州延平等處、也不能使幸幸學子、靜心讀書、這是禁止讀書、打破智識階級的一種紅色主義啊、

(二)共產　草澤英雄、綠林豪傑、佔據在重要關卡、遇到商旅、就大聲叫道、你的東西是我的、假使你不給我、就要結果你的性命、現在這種英雄豪傑、又進步了、知道關卡所得有限、於是就到通商大埠來、盡力調查富人的產業和人物、遇到機會、就把富人綁將起來、勒索身價、否則撕票、如其沒有機會、就先函通知、索值幾萬、否則性命不保、富人愛惜性命、不得不把自己的產業、分給他們了、這是紅色主義的共產信徒、

(三)共妻　我國的灰色老鼠、就是這主義的大信徒、他們足跡所到、總要把那地方的無辜婦女、拿來實行的、同時也是共產主義主義的實行者、他們買物、是不要出錢的、

(四)廢除銀錢　各盡所能、各取所需、金錢原無所用、一切東西、收歸公有、所以我國有許多省分、早已把錢幣廢掉、改用一種永不兌現的省政府鈔票、這種鈔票、既不兌現、儘可發千萬、萬萬、可沒妨事的、所以灰色老鼠也儘可養到數十萬、祇要用這種鈔票、發給他們、他們就好在民間採辦糧食、而製造出米田共來了、再用這種鈔票、向百姓換了用血汗得來的東西、如糧食棉花等、運到上海、或外國去、換了銀錢、再把銀錢向外國買了許多鎗彈運回本省來、(外國不要這種鈔票、所以要用這種轉灣手續、)乒乒乓乓打了起來、頓時變作烏有、同時許多百姓、也歸爲烏有之鄉去了、再省政府裏的官員、利用了這不值錢的鈔票、就把百姓的脂膏括去、他們就有千百萬的家產了、官是公的、百姓的所有、盡歸於公、這不是把民間一切東西、收歸公有嗎、

叢談

巧騙

石埭蘇某、性浮誕、讀書不成、質產得數百金、赴都謀充供事、冀得一小官、初至、寓東長安門、有戚陳姓南歸、因行李累重、以衣委十餘箱寄蘇、蘇欲誇耀同人、私啟箱、日衣華服、往來酒樓舞榭中、人不知爲貧士也、客有談廣東陶太太者、夫某省同知、入都候選、病卒、陶擁厚貲、欲贅婿如前夫官、而貲相等者、蘇利其財、謂客曰、似我何如、因詭稱由部郎改捐同知、欲就試、故未投供、且言喪偶、並許重資、客貪其利、向陶關說、陶必欲面相其人、蘇乃盛服素珠、冠水晶頂而往、至則閈閎洞達、巍然甲第也、坐頃、羣婢擁陶出、立琉璃屏內、側身偷看、高髻雲鬟、丰態豔絕、蘇狂喜、議定財禮千金、贄其家、不足、益以陳物、北俗、合巹之夕、新人拜堂、即揭紅巾、對坐飲同心盃、嗾子孫錚錚、然後上牀、是日蘇至、一婢耳語曰、娘齒痛、不能奉陪、蘇會意、少頃、解履登牀、備極歡洽、天明、新人起梳洗、則六十餘齒落頭童之老婦也、然舊匿資固厚、可滿所欲、忽有男婦幼孩二十餘、新衣入拜、則皆伊子婦及孫曾行、細驗其家、一無所有、上下食指四十餘人、均仰給於蘇、其宅亦暫賃者、恚甚、控之刑部、婦挺身對質、口如懸河、部不能詰、斷歸蘇、蘇無奈、乘夜剃髮逃去、婦尋至其家、且控於邑、因蘇未歸、快快去、

四川風景

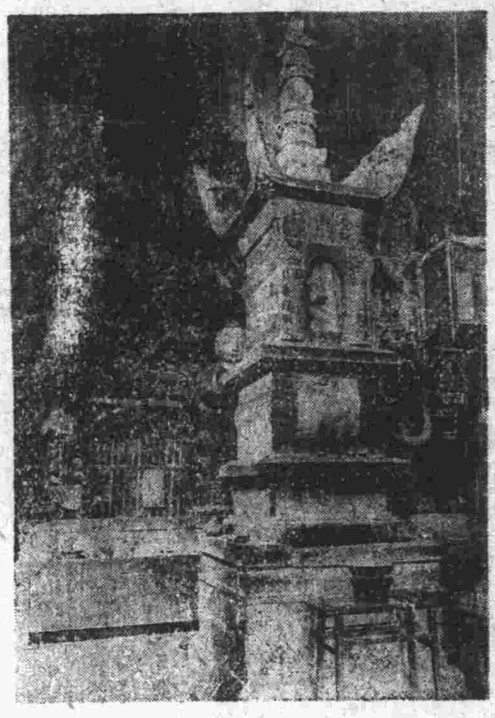

峨嵋山之萬年寺

報餘

夫妻同時凍死

京訊云、日前烈風、嚴寒異常、天橋振仙茶園隔壁、有劉姓夫婦帶一童孩往來尋人要錢、因兩日只討得銅元六枚、一時心窄、當即暈倒、滿地亂滾、至昨日下午一點夫妻二人同時斃命、所遺幼兒已由五老胡同童姓老翁抱走、作爲義子云云

指控茶園主婦謀害堂倌

滬訊云、常熟婦人王朱氏、昨投地檢廳狀稱、伊子王阿二向在垃圾橋境聚星茶園爲堂倌、舊歷本月二十日忽然身死、該店並不通知、擅行草草收殮、抬往塚地浮厝、昨日氏前往始悉、惟查氏子有積蓄三百餘元、寄於店主婦平小娥處、該婦圖吞此欵、竟與姘夫馬三寶在茶內暗置毒藥謀斃、要求伸雪、孫檢察長當以事甚離奇、惟慮實有應激究、故除委楊檢察官飭傳該氏到案詳訊外、並派幹警前往實地密查、以憑核辦云、

潑翻火油罐灼傷全身

滬訊云、閘北大統路崇德里三十四號二房東某氏、因夫死後異常困苦、日在某絲廠工作度日、家中僅留一十四歲之男孩阿毛、與一三歲之女孩、看守門戶、昨晨九時、阿毛因煮早飯、以火油引火、失手潑翻火油罐、油濺及衣、以致滿身着火、內外衣同時頓成灰燼、追同居者察覺施救、將水灌熄、全身四肢、已皮肉盡脫、慘不忍覩、乃即送入醫院醫治、聞恐將有性命之憂云、

賭徒歐打巡長

永定門外石榴莊住戶阮某、素行不良、常招閒人在家聚賭、曾被南郊警察二分署第七段派出所巡長吳鴻湘帶警抄辦、阮某懷恨在心、日前吳巡長巡綫路經過石榴莊、路遇阮某、正是狹路相逢、當時喚出賭友徐某孫某等、揪扭吳巡長、痛毆不已、時有該村住戶高端慶、上前排解、正在不可開交之際、恰有巡長高堃、巡警張明山等、聞訊趕到、當將阮徐孫等、一併拿獲、連同證人高端慶、送往南頂廟第二路分駐所、經巡官王永德訊明、阮某等供認確係懷仇毆打巡長不諱、即將全案轉解二分署究辦云、

楊各莊路劫

行人劉鳳鳴、路過京東楊各莊地方、遇匪徒二人、手持槍械、截住行劫、劉當懇其少留現欵、以作川資、該匪不允、劉哀求不已、該匪大怒、用鎗擊傷劉腿、將所有財物、悉行劫去、現劉已呈報該管地方矣、

遊藝園女客被綹

▲女界中亦有扒手

京訊云、前日下午五時餘、前門外城南遊藝園、坤戲塲女散坐內、有一年約二十餘歲時髦少婦、大喊巡警、當有該園彈壓巡長陶興業趕至、向少婦詢問原因、據稱達唐氏、四川人、住宣武門外校塲頭條、本日帶伊女來此游逛、坐在此處聽戲、將藍色毛繩圍巾、及其女紅色圍巾放在身旁、一轉瞬間、不知去向、陶巡長以女散座內並無男客、必係被女扒手竊去、然均係女客、不便搜檢、只可代爲報區查拿緝賊云、

竟有用毒藥專門害狗的

▲犯人當場被捕

北京東便門內、四塊玉門牌二十號、住戶李陳氏、家中養有黃獅子犬一條、昨日上午六時餘、適被賊匪看見、當用食物、將該犬誘至本巷空曠無人之處、正在毒害之際、恰被陳氏瞥見、趕上前去、將該匪捉獲、大喊巡警、本段巡長鄒進禧、聞聲趕至、向陳氏詢明前情、當將賊匪捉獲拴綁、由其衣兜內搜出毒藥數包、詢問姓名、據稱名叫王春明、住德勝門外小市、承認毒害牲畜、售賣某處不諱、遂帶回該管外左三區究辦矣、

石雀胡同行兇案

宣武門內南千章胡同住戶楊明德、向無正業、其妻白氏原係妓女出身、日昨夫妻因細故口角撕打、白氏受傷、遂在法庭起訴、白氏旋回娘家居住、昨日楊某找至石雀胡同白氏娘家、彼時有閑坐之毛孫二人、楊某進門後、不容分說、即持尖刀一路亂打、當將毛某扎傷甚重、後經巡警聞信赶至、將兇手楊明德及被傷人毛某白氏一併帶區訊辦云、

賭鬼飽受虛驚

京訊云、宣武門內老來街、住戶張宅、日昨因主人生日、衆客正在賭博之際、忽來有兩個警察、僕人急關大門、進內報信、主客等急將牌塞入坑洞、由後窗逃出、有本宅二姨太太無法躲避、遂攢入棹下隱避、後經僕人詢明警察、蓋因持取公益土車錢而來、主人出後、各相視大笑、而二姨太太尙存棹下俯首不敢稍動云、

無恥男女送區

京訊云、東安市塲某茶社、近年營業頗爲發達、每日茶座非常擁擠、在昨日下午四時有男女二人品茶、舉止非常闊綽、後經便衣偵探追隨、俟出門時、遂盤問帶區訊問、聞該男子係著名拆白劉小三、該女子係西城濟沿某宅之逃妾云、

戲曲

忠孝全　一名(斬秦洪)又名(金鰲島)

(秦白)如今可想他●(末唱)眼前若見姣生子●雖死黃泉也甘心、(秦白)你叫什麼名字、(末唱)監斬爺問我名和姓、(白)請來看、(唱)紅旗下現有犯官名、(秦白)哎呀、(唱搖板)聽罷言來曉其情、原來爹爹到邊庭、刀斧手與爺忙鬆綁、(手下允)(末唱)雙膝跪在地埃塵、(末唱倒板)法塲上、綁得我、昏迷不醒、(轉搖板)七魄悠悠又還魂、猛然間睜開昏花眼、哎(秦白)爹爹醒來、(末唱)問聲監斬是何人、(秦唱搖板)爹爹把兒忘懷了、不孝季龍是兒名、(末白)兒是季龍、(秦)正是、(末)三姣兒、(秦)是、(末)兒吓、(唱搖板)只說父子不能會、誰知枯木又逢春、烈烈轟轟身榮貴、想起前事冷汗淋、(白)慢着、暫爲父鬆綁、可有聖上的旨意、(秦)沒有、(末)王公公將令、(秦)也沒有、(末)不好了、(唱搖板)私自鬆綁該何罪、知法犯法罪非輕、父今一死又何惧、焉能連累小姣生、(秦唱搖板)爹爹只管放寬心、孩兒言來聽分明、你養兒小來我養父老、報答你養育一番恩、人來將爺上了綑、王公公營前求人情、(王上白)吓、怎麼、後軍都府、如何綁起來了、(秦)替父受綁、(王)先前問你說沒有父親、如今這個父親、是從天上掉下來的不成、(秦)此乃養身之父、(王)好、起來、(秦)那有子佔父的道理、(王)都起來罷、(末秦全)謝千歲、(王)秦季龍法塲救父、又有大功、(未完)

劇談

觀劇記(二)　(記者)

▲廣東音樂會補演秋季例戲之第二晚

昨(初八晚)爲本埠廣東音樂會、秋季例戲之第二晚、記者仍七時半往、至則塲中座位已將坐滿、人數較第一晚尤多、吾粵人之愛其鄉、即一觀劇之微、亦可槪見、是夕所演爲神針記、演畢又加演貂蟬拜月、除貂蟬一劇係演三國故事外茲將神針記劇情畧誌如左、

杭人黃英才、家貧妻故、喪葬無着、有女玉蘭、性孝、自願賣身葬母、後爲杭城雨花菴老尼靜修、購之爲奴、有蔡子元者、父春芳官尚書、子元留學杭城、因雨花菴尼靜修、是其母姨、遂於菴內擇一椽●爲自修之所●久之、蔡黃二人、發生戀愛、一日爲該菴幼尼覷破、幼尼號敬開、性故妖冶、與玉蘭本積不相能、此次乘隙蹈瑕、從中要挾、居然毛遂自薦、甘作小星、子元爲息事甯人計、逼得允之、無何老尼病、敬開令玉蘭煎藥、他暗投鴆毒於藥中、老尼服之即死、遂誣玉蘭毒殺主人、即屛出庵門、玉蘭遂奔回家中、其父責其不應無媒苟合、大加撻楚、玉蘭本豆蔻含胎、經此刺激、呱呱者旋即墜地、父憫其苦、任暫居焉、會蔡春芳年老、解組鄉旋、道經周侍郎鳳岐之門、因即晉謁、周有一女、名月娥、閨中待字、周蔡攀談之餘、遂訂朱陳之好、蔡抵府、立召子元回家完娶、事爲敬開所聞、糾纏不休、子元無法擺脫、逼得令敬開僑裝男子、作爲來賓、至洞房之夕、敬開復將子元糾纏、子元峻拒之、即反目、敬開因酷生妒、因妒生毒●殺機復生●立出小針、向子元頭上一刺、子元負痛、奔回洞房、入門即斃、原此針、名神針、老尼所遺、刺人即死、敬開知子元無復生理、暗回菴中、佯作不知也者、蔡夫婦痛子之死、疑媳不貞、因而謀殺、故鳴諸官、兩造各執一辭、無由判决、幸宰官賢明、僑扮民裝、暗中偵察、途遇玉蘭父女、頗得端倪、隨即詣雨花菴、言餂敬開、大明眞相、追拘敬開到案、一鞫而服、

按此劇以黃玉蘭一貧弱女子、賣身葬母、孝思可嘉、徐君俊韶曲折演來、確能傳出玉蘭心事、崔君亦香之小尼敬開、亦能演出淫尼惡毒之手段情態、此外若麥君鑑泉之蔡子元、蔡君戴之之蔡春芳、梁君心平之黃英才、任君麗生之老尼靜修、梁君葆忠之李氏、楊君克中之嚴玉清、梁君洛文之周尙書、林君靖輿之嚴夫人、方君作濤之周月娥、吳君惠普之梅香、羅君浩臣之千總、麥君學周之王小二、高君元毅之家院、皆能謹守矩矱、恰合劇中人各個之身分、諸君雖皆玩票、而平日皆有職業、並不常演、與京津之所謂票友不同、今此劇自始至終、演來皆極純熟、無懈可擊、與科班出身者、不相上下、無怪全塲觀者、皆同聲贊美也、

加演之貂蟬拜月一劇、係臨時由陳君耀庭飽君識昭徐君俊韶三人合演、陳飽兩君素精劇學、爲票友中老手、陳君飾王允、徐君飾貂蟬、唱做均工、得未曾有、嘆觀止矣、

我國歷史所載古人事蹟足爲後世法戒者甚多、茲特從各處搜羅古人遺像刊製成圖逐日登之報端、俾閱者引以爲鑑、庶于世道不無小補云爾、

中山王徐達

中山王徐達　(七七)

武寧王疾亟、太祖幸其第、至榻前問之、占二句、聞說君王鑾駕來、一花未謝百花開、蓋諷待用英賢之衆、戀主之思乎、執聖手不放、上曰、卿欲朕緊掌山河、達就榻上叩頭、勉主之忠乎、嗚呼、君臣始終兩得之矣、

字天德、鳳陽人、少有大志、仗劍從明太祖爲大將軍、與常遇春平定天下、功居第一、而達尤不嗜殺、時時以王霸之略追上、故能創非常之業、史稱達廉靖仁武、沉幾夾勝、即古名世之佐不過焉、又能恂恂恭謹、以功名終、封魏國公、卒追王、諡武寧、

▲律師夏孫楡
精辦民刑行政各訴訟及華洋訴訟並非訴訟事件夙抱扶植人權主義對於貧者委託並可酌免公費
處河北三馬路德業東里電話北局五一三

▲膠隨波照相館廣告
本館開設英租界中街一百七十七號適與英工部局對過本館照相機器最為完備配光最為適合佈景最為佳妙放大最為眞切如各界人士請前來參觀方知言之不謬也
六寸相片三張價洋三元

農家與種植家鑑
用卜內門公司肥田粉墊田能得四種最好之效果
能增加收穫
能肥潤土壤
能除滅害虫
能多獲利益

如欲購用卜內門公司各肥田粉
請向天津法界一號路十五號或就近之分售處接洽可也
本公司經理
製造硫酸錏聯合有限公司
法界二十九號路裕民公司 電話南局一千九百二十九號
特別一區小營莊裕昌米號內興農公司 電話南局三五二

哈蘭士
社會評定 保肺月獎飴
治
久年咳嗽　哮喘氣急
乾咳痰飲　喉啞失音
頑痰壅積　痰紅咯血
傷風劇咳　肺萎肺癆

確有化痰止咳潤肺宣氣殲殺癆菌根治一切肺病之功請式服之
保肺漿 大瓶洋一元七角半 小瓶洋一元
保肺飴 每盒洋一元
上海四馬路
太和大藥房總發行
國內外分店及各大藥房均有出售

育兒聖品
上圖匾額懸諸敝公司已歷四年為譽揚愛蘭百利代乳粉之一種敝公司收得同類之謝函不可勝數良以愛蘭百利一號代乳粉一如母乳無異諸君如欲兒童强健萬不可忽視愛蘭百利一二號代乳粉
上海廣東路四十號愛蘭漢百利有限公司謹啟

如令郎令愛等因哺養失宜請剪下此券寄至愛蘭漢百利公司並附郵票八分當奉贈代乳粉樣品及育兒寶鑑一册

天津英界中街 福利英商公司 電話南局三三六號

啟者敝公司現由
歐美運到大宗
小孩玩具式樣
之精巧物質之
堅固價目之克
己實
聖誕節必備之
餽贈品並請
諸君速臨選購
為盼
福利公司啟